



แผนพัฒนาท้องถิ่น

พ.ศ.2566-2570 ทบทวนครั้งที่ 1/2567

องค์การบริหารส่วนตำบลบางชันแตก



งานวิเคราะห์นโยบายและแผน

สำนักปลัดองค์การบริหารส่วนตำบลบางชันแตก



ประกาศองค์การบริหารส่วนตำบลบางขันแตก
เรื่อง การใช้แผนพัฒนาท้องถิ่น พ.ศ. ๒๕๖๖ - ๒๕๗๐ ทบพวน ครั้งที่ ๑/๒๕๖๗

ตามที่ กระทรวงมหาดไทยแจ้งให้องค์การปกครองส่วนท้องถิ่นทบทวนแผนพัฒนาท้องถิ่น (พ.ศ.๒๕๖๖ - ๒๕๗๐) ให้มีความสอดคล้องและเชื่อมโยงกับแผนพัฒนาจังหวัด แผนพัฒนาภูมิภาค รวมทั้ง แผนปฏิบัติราชการประจำปีจังหวัด แผนปฏิบัติราชการประจำปีกลุ่มจังหวัด ตลอดจนสามารถบูรณาการ แผนงาน/โครงการ กิจกรรมและงบประมาณในพื้นที่ได้อย่างมีประสิทธิภาพ อันก่อให้เกิดประโยชน์ต่อ ประชาชน จึงให้ทบทวนแผนพัฒนาท้องถิ่น (พ.ศ.๒๕๖๖ - ๒๕๗๐) โดยองค์การบริหารส่วนตำบลบางขันแตก ได้จัดประชุมประชาคมท้องถิ่น ส่วนราชการและรัฐวิสาหกิจที่เกี่ยวข้อง เพื่อแจ้งแนวทางการพัฒนาท้องถิ่น รับทราบปัญหาความต้องการ ประเด็นการพัฒนาและประเด็นที่เกี่ยวข้อง เพื่อนำมาทบทวนแผนพัฒนาท้องถิ่น ซึ่งคณะกรรมการสนับสนุนการจัดทำแผนพัฒนาองค์การบริหารส่วนตำบลบางขันแตก ได้จัดทำร่างแผนพัฒนา ท้องถิ่น พ.ศ.๒๕๖๖ - ๒๕๗๐ ทบพวน ครั้งที่ ๑/๒๕๖๗ เสนอคณะกรรมการพัฒนาองค์การบริหารส่วนตำบล บางขันแตก เพื่อพิจารณาและให้ความเห็นชอบร่างแผนพัฒนาท้องถิ่น พ.ศ.๒๕๖๖ - ๒๕๗๐ ทบพวน ครั้งที่ ๑/๒๕๖๗ ซึ่งคณะกรรมการพัฒนาองค์การบริหารส่วนตำบลบางขันแตกได้มีมติเห็นชอบ จากการประชุม ครั้งที่ ๑/๒๕๖๗ วันที่ ๘ พฤษภาคม ๒๕๖๗ และสภาองค์การบริหารส่วนตำบลบางขันแตกมีมติให้ความ เห็นชอบในการประชุมสภาองค์การบริหารส่วนตำบลบางขันแตก สมัยสามัญ สมัยที่ ๒ ครั้งที่ ๑/๒๕๖๗ วันที่ ๑๕ พฤษภาคม ๒๕๖๗ นั้น

อาศัยอำนาจตามความข้อ ๑๘, ข้อ ๒๑ และข้อ ๒๒ แห่งระเบียบกระทรวงมหาดไทย ว่าด้วยการจัดทำแผนพัฒนาท้องถิ่น พ.ศ. ๒๕๔๘ แก้ไขเพิ่มเติม (ฉบับที่ ๒) พ.ศ. ๒๕๕๙ และ (ฉบับที่ ๓) พ.ศ. ๒๕๖๑ จึงขอประกาศใช้แผนพัฒนาท้องถิ่น พ.ศ. ๒๕๖๖ - ๒๕๗๐ ทบพวน ครั้งที่ ๑/๒๕๖๗ ขององค์การ บริหารส่วนตำบลบางขันแตก เพื่อใช้เป็นแนวทางในการพัฒนาองค์การบริหารส่วนตำบลบางขันแตก ปิงงบประมาณ พ.ศ.๒๕๖๖ - ๒๕๗๐ ต่อไป

จึงประกาศให้ทราบโดยทั่วกัน

ประกาศ ณ วันที่ ๑๖ เดือน พฤษภาคม พ.ศ. ๒๕๖๗

(นายอภิรักษ์ พัฒนาการพนิช)
นายกองค์การบริหารส่วนตำบลบางขันแตก

คำนำ

เนื่องด้วยพระราชบัญญัติสภาพัฒนาการปกครองส่วนตำบล พ.ศ.๒๕๓๗ แก้ไขเพิ่มเติมถึง ฉบับที่ ๗ พ.ศ.๒๕๖๒ ประกอบกับระเบียบกระทรวงมหาดไทยว่าด้วยการจัดทำแผนพัฒนาขององค์กรปกครองส่วนท้องถิ่น (ฉบับที่ ๓) พ.ศ.๒๕๖๑ ได้กำหนดให้องค์กรปกครองส่วนท้องถิ่นมีอำนาจและหน้าที่ในการจัดทำแผนพัฒนาท้องถิ่นของตนเอง แผนพัฒนาท้องถิ่นนั้น หมายถึงแผนพัฒนาท้องถิ่นขององค์กรปกครองส่วนท้องถิ่น โดยคณะกรรมการพัฒนาท้องถิ่นจัดประชุมประชาคมท้องถิ่น ส่วนราชการ และรัฐวิสาหกิจที่เกี่ยวข้อง เพื่อแจ้งแนวทางพัฒนาท้องถิ่นรับทราบปัญหา ความต้องการประเด็นการพัฒนาและประเด็นที่เกี่ยวข้องตลอดจนความช่วยเหลือทางวิชาการ และแนวทางปฏิบัติที่เหมาะสมกับสภาพพื้นที่เพื่อนำมากำหนดแนวทางการจัดทำแผนพัฒนาท้องถิ่น โดยให้นำข้อมูลพื้นฐานในการพัฒนาจากหน่วยงานต่างๆ และข้อมูลในแผนพัฒนาหมู่บ้านหรือแผนชุมชนมาพิจารณาประกอบการจัดทำแผนพัฒนาท้องถิ่น

เพื่อให้การดำเนินการให้เป็นไปตามกฎหมายดังกล่าวและหนังสือสั่งการที่เกี่ยวข้อง จึงได้ดำเนินการจัดทำแผนพัฒนาท้องถิ่น (พ.ศ.๒๕๖๖-๒๕๗๐) ขึ้น เพื่อใช้เป็นเครื่องมือในการจัดทำงบประมาณรายจ่ายประจำปี และพร้อมที่จะนำไปสู่การปฏิบัติและสามารถใช้ในการประสานแผนการพัฒนาท้องถิ่นได้อย่างมีประสิทธิภาพและประสิทธิผล ตามนโยบายที่คณะผู้บริหารหวังที่จะทำให้เกิดการพัฒนาในท้องถิ่นและตอบสนองต่อความต้องการของประชาชนในท้องถิ่น

ต่อมาได้มีการปรับปรุงและทบทวนเนื้อหาเกิดเป็นแผนพัฒนาท้องถิ่น (พ.ศ.๒๕๖๖-๒๕๗๐) ทบทวนครั้งที่ ๑/๒๕๖๗ ขึ้น เนื่องจากการประกาศใช้แผนพัฒนาเศรษฐกิจและสังคมแห่งชาติฉบับที่ ๑๓ รวมถึงปัจจุบันมีการเพิ่มเติม เปลี่ยนแปลง และแก้ไขโครงการในแผนพัฒนาท้องถิ่น (พ.ศ.๒๕๖๖-๒๕๗๐) หลายฉบับ อีกทั้งสภาพแวดล้อมที่เปลี่ยนแปลงไปอย่างรวดเร็ว ทำให้โครงการบางส่วนอาจไม่ตอบสนองปัญหาและความต้องการของประชาชนเท่าที่ควร หากดำเนินการต่อไป อาจไม่เกิดประสิทธิผลที่คุ้มค่า

องค์กรปกครองส่วนตำบลบางชั้นแตกหวังเป็นอย่างยิ่งว่าแผนพัฒนาท้องถิ่น (พ.ศ.๒๕๖๖ - ๒๕๗๐) ทบทวนครั้งที่ ๑/๒๕๖๗ ขององค์กรปกครองส่วนตำบลบางชั้นแตก ฉบับนี้ จะเป็นแนวทางในการพัฒนาองค์กรปกครองส่วนตำบลที่มีประสิทธิภาพและตอบสนองความต้องการของประชาชนอย่างแท้จริงต่อไป

องค์กรปกครองส่วนตำบลบางชั้นแตก

พฤษภาคม ๒๕๖๗

สารบัญ

	หน้า
ส่วนที่ ๑ สภาพทั่วไปและข้อมูลพื้นฐาน	
(๑) ด้านกายภาพ	๑
(๒) ด้านการเมือง/การปกครอง	๓
(๓) ประชากร	๔
(๔) สภาพทางสังคม	๗
(๕) ระบบบริการพื้นฐาน	๙
(๖) ระบบเศรษฐกิจ	๑๐
(๗) ศาสนา ประเพณี วัฒนธรรม	๑๑
(๘) ทรัพยากรธรรมชาติ	๑๒
ส่วนที่ ๒ ยุทธศาสตร์องค์การปกครองส่วนท้องถิ่น	
(๑) ความสัมพันธ์ระหว่างแผนพัฒนาระดับมหภาค	๑๓
(๒) ยุทธศาสตร์ขององค์การปกครองส่วนท้องถิ่น	๓๑
(๓) การวิเคราะห์เพื่อพัฒนาท้องถิ่น	๓๗
ส่วนที่ ๓ การนำแผนพัฒนาท้องถิ่นไปสู่การปฏิบัติ	
(๑) ยุทธศาสตร์การพัฒนาและแผนงาน	๔๐
(๒) บัญชีโครงการพัฒนาท้องถิ่น	๔๒
แบบ ผ.๐๑	๔๒
แบบ ผ.๐๑/๑	๔๔
แบบ ผ.๐๒	๔๘
แบบ ผ.๐๒/๑	๘๑
แบบ ผ.๐๒/๒	๙๓
แบบ ผ.๐๓	๙๗
ส่วนที่ ๔ การติดตามและประเมินผล	
(๑) การติดตามและประเมินผลยุทธศาสตร์	๑๐๑
(๒) การติดตามและประเมินผลโครงการ	๑๐๑
(๓) สรุปผลการพัฒนาท้องถิ่น	๑๐๓
(๔) ข้อเสนอแนะในการจัดทำแผนพัฒนาท้องถิ่นในอนาคต	๑๐๓

แผนพัฒนาท้องถิ่น
พ.ศ.๒๕๖๖-๒๕๗๐ ทบพวนครั้งที่ ๑/๒๕๖๗
ขององค์การบริหารส่วนตำบลบางชั้นแตก
อำเภอเมืองสมุทรสงคราม จังหวัดสมุทรสงคราม

ส่วนที่ ๑ สภาพทั่วไปและข้อมูลพื้นฐาน

๑.ด้านกายภาพ

๑.๑ ที่ตั้งของหมู่บ้านหรือชุมชนหรือตำบล

องค์การบริหารส่วนตำบลบางชั้นแตก ตั้งอยู่เลขที่ ๔๔๔ หมู่ที่ ๔ ถนนสมุทรสงคราม – ปากท่อ อำเภอเมืองสมุทรสงคราม จังหวัดสมุทรสงคราม ได้ยกฐานะจากสภาตำบลเป็นองค์การบริหารส่วนตำบลบางชั้นแตก เมื่อวันที่ ๒ มีนาคม ๒๕๓๘ มีฐานะเป็นนิติบุคคลและเป็นราชการส่วนท้องถิ่น สังกัดกรมส่งเสริมการปกครองท้องถิ่น กระทรวงมหาดไทย ตั้งอยู่ห่างจากจังหวัดสมุทรสงคราม ประมาณ ๑๐ กิโลเมตร โดยมีอาณาเขต ดังนี้

ทิศเหนือ	ติดกับตำบลท้ายหาด และตำบลสวนหลวง	อำเภอเมืองสมุทรสงคราม จังหวัดสมุทรสงคราม อำเภออัมพวา จังหวัดสมุทรสงคราม
ทิศใต้	ติดตำบลคลองโคน และตำบลแหลมใหญ่	อำเภอเมืองสมุทรสงคราม จังหวัดสมุทรสงคราม อำเภอเมืองสมุทรสงคราม จังหวัดสมุทรสงคราม
ทิศตะวันออก	ติดตำบลแหลมใหญ่ และตำบลท้ายหาด	อำเภอเมืองสมุทรสงคราม จังหวัดสมุทรสงคราม อำเภอเมืองสมุทรสงคราม จังหวัดสมุทรสงคราม
ทิศตะวันตก	ติดตำบลปลายโพรงพาง และตำบลยี่สาร	อำเภออัมพวา จังหวัดสมุทรสงคราม อำเภออัมพวา จังหวัดสมุทรสงคราม

องค์การบริหารส่วนตำบลบางชั้นแตก มีเนื้อที่ปกครองทั้งหมดประมาณ ๑๕.๔๙ ตารางกิโลเมตร หรือ ประมาณ ๙,๖๘๑ ไร่

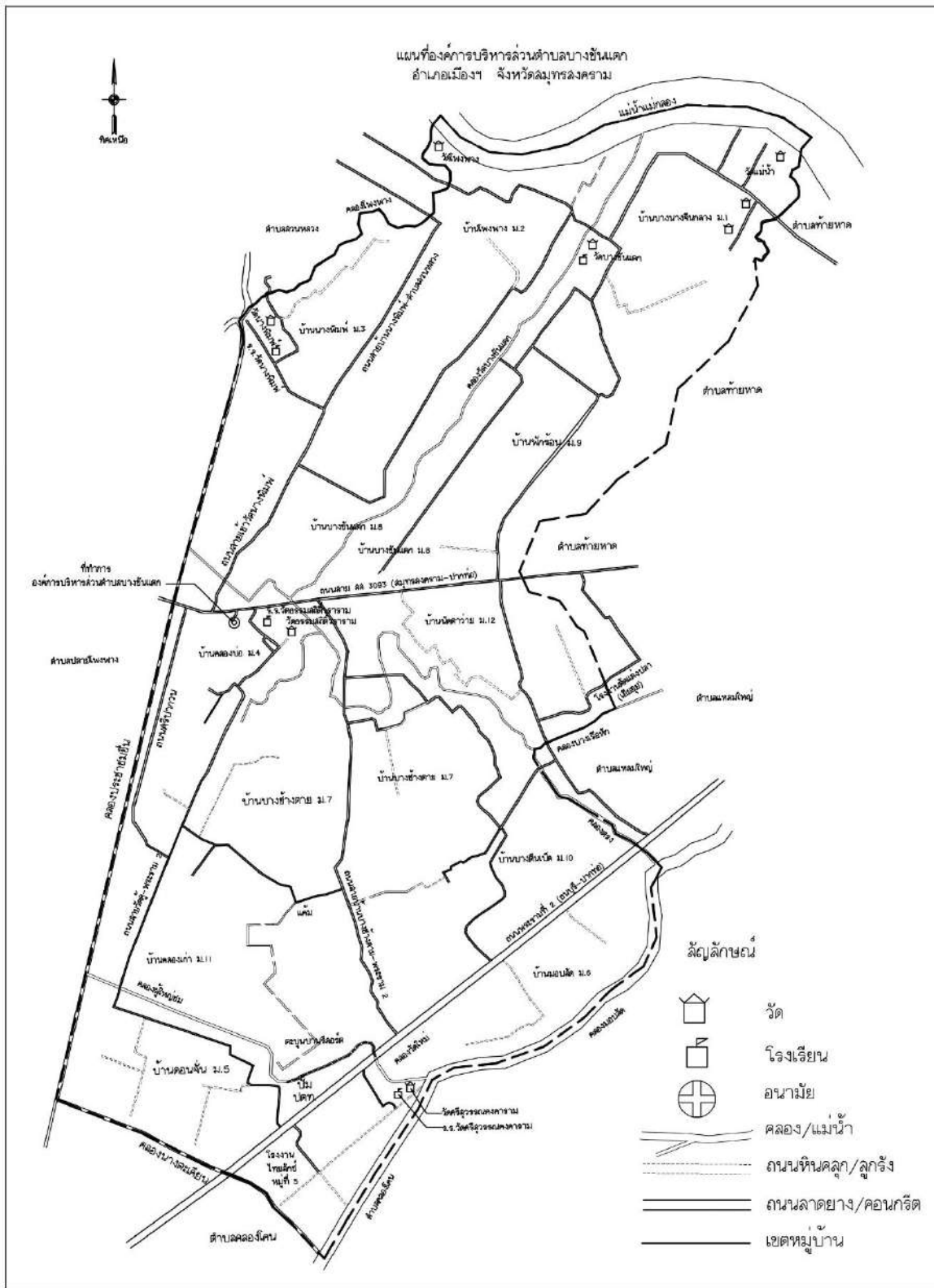

ภาพแผนที่แสดงอาณาเขตตำบลบางขันแตก

๑.๒ ลักษณะภูมิประเทศ

ลักษณะภูมิประเทศขององค์การบริหารส่วนตำบลบางขันแตก เป็นพื้นที่ราบลุ่ม มีแม่น้ำลำคลอง ลำประโดงกระจายทั่วพื้นที่ และมีสภาพเป็นร่องสวนทำให้เหมาะแก่การทำสวนผลไม้และปลูกไม้ผลต่างๆ การทำเกษตรกรรม ประชาชนในพื้นที่ส่วนใหญ่จึงประกอบอาชีพเกษตรกร ปลูกพืชสวนประเภทไม้ผล ได้แก่ ทุเรียน มะพร้าว ส้มโอ ลิ้นจี่ กัลย และจาก เป็นต้น

๑.๓ ลักษณะภูมิอากาศ

จังหวัดสมุทรสงครามอยู่ภายใต้อิทธิพลของลมมรสุมซึ่งพัดประจำเป็นฤดูกาล ๒ ชนิด โดยพัดจากทิศตะวันออกเฉียงเหนือในฤดูหนาวเรียกว่า ลมมรสุมตะวันออกเฉียงเหนือ อิทธิพลของลมนี้ทำให้บริเวณจังหวัดสมุทรสงครามมีอากาศหนาวเย็นและแห้งแล้ง กับมรสุมอีกชนิดหนึ่งคือมรสุมตะวันตกเฉียงใต้ ซึ่งพัดจากทิศตะวันตกเฉียงใต้เป็นส่วนใหญ่ในฤดูฝน ทำให้อากาศชุ่มชื้นและมีฝนตกทั่วไป

ตำบลบางขันแตกซึ่งเป็นตำบลหนึ่งในพื้นที่อำเภอเมือง จังหวัดสมุทรสงคราม จึงได้รับอิทธิพลตามไปด้วย แบ่งตามฤดูกาล **ฤดูฝน** (ประมาณ ๑๖ พ.ค. – ๑๕ ต.ค.) เป็นช่วงฤดูมรสุมตะวันตกเฉียงใต้ ซึ่งเป็นลมที่พัดมาจากมหาสมุทรอินเดียนำความชุ่มชื้นและฝนเข้ามายังประเทศไทย ทำให้มีฝนชุกโดยทั่วไปในเดือนสิงหาคมและเดือนกันยายน และเดือนที่ฝนตกมากที่สุดคือ เดือนกันยายน **ฤดูหนาว** (ประมาณ ๑๖ ต.ค. – ๑๕ ก.พ.) เป็นช่วงฤดูมรสุมตะวันออกเฉียงเหนือ โดยมีลมเย็นและแห้งพัดผ่าน ทำให้อากาศเย็นโดยทั่วไปและอุณหภูมิจะลดต่ำลงในช่วงเดือนธันวาคมและมกราคม ซึ่งเป็นผลมาจากอิทธิพลความกดอากาศสูงจากประเทศจีนที่แผ่ลงมาปกคลุมแต่จะกินเวลาไม่มากนัก **ฤดูร้อน** (ประมาณ ๑๖ เม.ย. – ๑๕ พ.ค.) เป็นช่วงว่างของฤดูมรสุมแต่จะมีลมจากทิศตะวันออกเฉียงใต้และทิศใต้พัดปกคลุม ทำให้อากาศร้อนอบอ้าวทั่วไป โดยจะมีอากาศร้อนที่สุดในเดือนเมษายนแต่เมื่อเปรียบเทียบกับส่วนอื่นของประเทศไทย ตำบลบางขันแตกจะไม่ร้อนมากนัก เนื่องจากตั้งอยู่ใกล้บริเวณชายฝั่งทะเล

(ที่มา : ข้อมูลสารสนเทศสถานีอุตุนิยมวิทยาสมุทรสงคราม)

๑.๔ ลักษณะของดิน

ดินตำบลบางขันแตก ได้รับอิทธิพลของน้ำทะเลทั้งในอดีตและปัจจุบัน ลักษณะดินมีเกิดจากการทับถมของตะกอนน้ำทะเลและตะกอนน้ำกร่อย ดินในเขตพื้นที่ตำบลบางขันแตกจัดอยู่ใน กลุ่มชุดดินที่ ๘ : ชุดดินสมุทรสงคราม เหมาะแก่การปลูกไม้ ผลไม้ยืนต้น พืชไร่ พืชผัก และพืชเศรษฐกิจอื่นๆ และเหมาะสำหรับปลูกมะพร้าว น้ำหอม พืชผัก พืชไร่ และไม้ผลที่ทนเค็ม เช่น ส้มโอ กัลย ละครุด ชมพู มะม่วง ฝรั่ง และอื่นๆ และบริเวณพื้นที่น้ำเค็มเข้าไม่ถึงสามารถปลูกไม้ผลที่ไวต่อความเค็มได้ เช่น ลิ้นจี่ โกโก้ ฯลฯ และมีความเหมาะสมปานกลางสำหรับเพาะปลูกมะพร้าว

(ที่มา : สำนักงานเกษตรอำเภอเมืองสมุทรสงคราม)

๒.ด้านการเมือง/การปกครอง

๒.๑ เขตการปกครอง

จำนวนหมู่บ้านในตำบลบางขันแตกมีทั้งหมด ๑๒ หมู่บ้าน ดังนี้

หมู่บ้าน	ผู้นำฝ่ายปกครอง	ตำแหน่ง	หมายเลขโทรศัพท์
หมู่ที่ ๑ บ้านบางนางจิ้น	นายอิทธิมันต์ หุ่นดี	ผู้ใหญ่บ้าน	๐๘๑ - ๗๒๑๖๘๖๑
หมู่ที่ ๒ บ้านโพพงพาง	นายชัยวัฒน์ พึ่งอิม	กำนัน	๐๘๑ - ๒๐๖๖๗๗๖
หมู่ที่ ๓ บ้านนางพิมพ์	นายภสุ พวงมณี	ผู้ใหญ่บ้าน	๐๖๓ - ๓๕๑๔๗๙๗
หมู่ที่ ๔ บ้านคลองบ่อ	นายชูศักดิ์ มาเจริญ	ผู้ใหญ่บ้าน	๐๘๖ - ๐๐๓๗๐๘๗
หมู่ที่ ๕ บ้านคลองจัน	นายสกล นวลจันทร์	ผู้ใหญ่บ้าน	๐๘๓ - ๙๒๙๒๘๒๓
หมู่ที่ ๖ บ้านมอปลัด	นายพิษณุ ยิ่งมาก	ผู้ใหญ่บ้าน	๐๘๑ - ๐๑๙๕๔๐๔
หมู่ที่ ๗ บ้านบางช้างตาย	นางเสาวลักษณ์ บุญท่วม	ผู้ใหญ่บ้าน	๐๘๕ - ๓๗๓๔๔๘๙
หมู่ที่ ๘ บ้านศาลาพักร้อน	นางทัศนีย์ น้อยสกุล	ผู้ใหญ่บ้าน	๐๘๑ - ๔๐๓๔๑๖๗
หมู่ที่ ๙ บ้านศาลาพักร้อน	นางนุชจรินทร์ ลำดวน	ผู้ใหญ่บ้าน	๐๘๙ - ๘๘๓๕๒๔๘
หมู่ที่ ๑๐ บ้านบางตีนเป็ด	นายสมบุญรณ์ เสียงอ่อน	ผู้ใหญ่บ้าน	๐๘๑ - ๙๘๑๔๗๓๐
หมู่ที่ ๑๑ บ้านคลองเก่า	นางสาวสุวิภา พงษ์เชียงษา	ผู้ใหญ่บ้าน	๐๘๕ - ๑๒๖๖๐๓๙
หมู่ที่ ๑๒ บ้านนัตดาวาย	นางคุณุฎี ยมรัตน์	ผู้ใหญ่บ้าน	๐๘๑ - ๘๕๓๔๖๔๔

พื้นที่ทั้งหมด จำนวน ๑๕.๔๙ ตารางกิโลเมตร หรือ ประมาณ ๙,๖๘๑ ไร่
ห่างจากกรุงเทพฯ ประมาณ ๙๐ กิโลเมตร
ห่างจากที่ว่าการอำเภอเมือง ประมาณ ๑๐ กิโลเมตร
ห่างจากศาลากลางจังหวัด ประมาณ ๑๐ กิโลเมตร

๒.๒ การเลือกตั้ง

การเลือกตั้งสมาชิกสภาองค์การบริหารส่วนตำบลบางขันแตกและนายกองค์การบริหารส่วนตำบลบางขันแตก

แบ่งเขตเลือกตั้งออกเป็น	๑๒	เขต
จำนวนผู้มีสิทธิเลือกตั้ง	๖,๘๓๑	คน
คิดเป็นเป็นร้อยละ	๗๙.๓๓	คน

(ข้อมูล ณ กุมภาพันธ์ ๒๕๖๗)
(ที่มา : สำนักทะเบียนอำเภอ/สำนักทะเบียนท้องถิ่น)

๓. ประชากร

๓.๑ ข้อมูลเกี่ยวกับจำนวนประชากร

รายการ	ปี ๒๕๖๒	ปี ๒๕๖๓	ปี ๒๕๖๔	ปี ๒๕๖๕	ปี ๒๕๖๖
ประชากรชาย	๔,๑๙๕	๔,๑๖๐	๔,๑๒๕	๔,๑๐๗	๔,๑๑๙
ประชากรหญิง	๔,๕๒๕	๔,๕๐๗	๔,๔๘๘	๔,๔๘๒	๔,๔๗๔
รวมประชากร	๘,๗๒๐	๘,๖๖๗	๘,๖๑๓	๘,๕๘๙	๘,๕๙๓
ครัวเรือน	๒,๗๓๗	๒,๗๙๒	๒,๘๕๒	๒,๙๒๐	๒,๙๘๐

(ที่มา : สำนักบริหารการทะเบียน กรมการปกครอง)

สถิติจำนวนประชากร			
จังหวัดสมุทรสงคราม อำเภอเมืองสมุทรสงคราม ตำบลบางขันแตก			
ข้อมูลเดือน กุมภาพันธ์ ๒๕๖๗			
พื้นที่	ชาย	หญิง	รวม
ยอดรวมทั้งหมด	๔,๑๒๓	๔,๔๗๕	๘,๕๙๘
หมู่ที่ ๑ บางนางจิ้น	๔๑๕	๓๘๐	๗๙๕
หมู่ที่ ๒ โพงพาง	๒๗๑	๒๘๙	๕๖๐
หมู่ที่ ๓ นางพิมพ์	๔๓๓	๔๒๕	๘๕๘
หมู่ที่ ๔ คลองบ่อ	๔๔๗	๕๑๕	๙๖๒
หมู่ที่ ๕ คลองจั่น	๓๔๔	๓๗๗	๗๒๑
หมู่ที่ ๖ มอปลัด	๓๓๒	๓๓๘	๖๗๐
หมู่ที่ ๗ บางช้างตาย	๔๙๒	๕๔๐	๑,๐๓๒
หมู่ที่ ๘ ศาลาพักร้อน	๒๔๗	๓๑๙	๕๖๖
หมู่ที่ ๙ ศาลาพักร้อน	๒๑๐	๒๕๒	๔๖๒
หมู่ที่ ๑๐ บางตีนเป็ด	๓๔๒	๓๗๘	๗๒๐
หมู่ที่ ๑๑ คลองเก่า	๑๕๓	๑๘๒	๓๓๕
หมู่ที่ ๑๒ น้ดตาว่าย	๔๓๗	๔๘๐	๙๑๗

สถิติจำนวนบ้าน	
จังหวัดสมุทรสงคราม อำเภอเมืองสมุทรสงคราม ตำบลบางขันแตก	
ข้อมูลเดือน กุมภาพันธ์ ๒๕๖๗	
พื้นที่	หลัง
ยอดรวมทั้งหมด	๒,๙๙๐
หมู่ที่ ๑ บางนางจิ้น	๒๗๔
หมู่ที่ ๒ โพงพาง	๑๙๕
หมู่ที่ ๓ นางพิมพ์	๓๐๐
หมู่ที่ ๔ คลองบ่อ	๓๒๓
หมู่ที่ ๕ คลองจั่น	๒๑๖
หมู่ที่ ๖ มอปลัด	๒๔๙
หมู่ที่ ๗ บางช้างตาย	๓๗๓
หมู่ที่ ๘ ศาลาพักร้อน	๒๓๖
หมู่ที่ ๙ ศาลาพักร้อน	๑๔๐
หมู่ที่ ๑๐ บางตีนเป็ด	๒๓๙
หมู่ที่ ๑๑ คลองเก่า	๑๑๒
หมู่ที่ ๑๒ น้ดตาว่าย	๓๓๓

๓.๒ ช่วงอายุและจำนวนประชากร

ประชากรรายอายุ แยกตามเพศ จังหวัดสมุทรสงคราม อำเภอเมืองสมุทรสงคราม ตำบลบางขันแตก ข้อมูลเดือน กุมภาพันธ์ ๒๕๖๗			
พื้นที่	ชาย	หญิง	รวม
อายุน้อยกว่า ๑ ปี	๓๓	๑๖	๔๙
อายุ ๑ - ๑๐ ปี	๓๑๒	๓๓๒	๖๔๔
อายุ ๑๑ - ๒๐ ปี	๔๒๓	๓๘๙	๘๑๔
อายุ ๒๑ - ๓๐ ปี	๕๕๑	๕๑๕	๑,๐๖๖
อายุ ๓๑ - ๔๐ ปี	๕๕๔	๕๔๖	๑,๑๐๑
อายุ ๔๑ - ๕๐ ปี	๖๔๕	๖๐๒	๑,๒๔๗
อายุ ๕๑ - ๖๐ ปี	๖๖๙	๗๕๒	๑,๔๒๑
อายุ ๖๑ - ๗๐ ปี	๔๘๕	๖๓๓	๑,๑๑๘
อายุ ๗๑ - ๘๐ ปี	๓๒๒	๔๓๑	๗๕๓
อายุ ๘๑ - ๙๐ ปี	๑๐๒	๒๐๘	๓๑๐
อายุ ๙๑ - ๑๐๐ ปี	๒๔	๔๖	๗๐
อายุมากกว่า ๑๐๐ ปี	๓	๕	๘
ยอดรวมทั้งหมด	๔,๑๒๓	๔,๔๗๕	๘,๕๙๘

(ที่มา : สำนักบริหารการทะเบียน กรมการปกครอง)

๔.สภาพทางสังคม

๔.๑ การศึกษา

ที่	สถานศึกษา	ระดับการศึกษา		สังกัด					
		ก่อนวัยเรียน	ประถมศึกษา	ท้องถิ่น	สพฐ.	ห้องเรียน (ห้อง)	นักเรียน (คน)	ครู (คน)	ผู้ช่วยครู (คน)
๑	ศูนย์พัฒนาเด็กเล็กบ้านคลองป่อ	✓		✓		๒	๒๔	๒	๑
๒	ศูนย์พัฒนาเด็กเล็ก โรงเรียนวัดบางขันแตก	✓		✓		๑	๑๖	๑	๑
๓	ศูนย์พัฒนาเด็กเล็ก โรงเรียนวัดศรีสุวรรณคงคาราม	✓		✓		๑	๑๓	๑	๑
๔	โรงเรียนวัดศรีสุวรรณคงคาราม		✓		✓	๘	๕๖	๘	๐
๕	โรงเรียนวัดบางขันแตก		✓		✓	๘	๖๕	๖	๐
๖	โรงเรียนวัดธรรมสถิตีวราราม		✓		✓	๙	๒๔๓	๑๗	๐
๗	โรงเรียนวัดนางพิมพ์		✓		✓	๗	๑๐	๓	๐

(ที่มา : กองการศึกษา ศาสนาและวัฒนธรรม)

ข้อมูล ณ วันที่ ๒๐ มีนาคม ๒๕๖๗

๔.๒ สาธารณสุข

๑.โรงพยาบาลส่งเสริมสุขภาพตำบลในเขตพื้นที่ สังกัด

- รัฐบาล จำนวน ๒ แห่ง

๑.๑ โรงพยาบาลส่งเสริมสุขภาพตำบลวัดบางชั้นแตก

๑.๒ สถานีอนามัยเฉลิมพระเกียรติบางชั้นแตก

๒.ศูนย์บริการสาธารณสุข จำนวน - แห่ง

๓.คลินิกเอกชน จำนวน - แห่ง

๔.ศูนย์บริการแพทย์ที่ปฏิบัติหน้าที่ในสถานพยาบาลทุกแห่ง ทุกสังกัดในพื้นที่

- แพทย์ จำนวน ๑ คน (รับปรึกษา)

- ทันตแพทย์ จำนวน ๒ คน (รับปรึกษา)

- พยาบาล จำนวน ๖ คน

- เภสัชกร จำนวน - คน

- เจ้าพนักงานสาธารณสุข จำนวน ๕ คน

- เจ้าพนักงานทันตสาธารณสุข จำนวน ๓ คน

- พนักงานอนามัย จำนวน - คน

- นักวิชาการสาธารณสุข จำนวน ๑๑ คน

- แพทย์ทางเลือก (แพทย์แผนไทย) จำนวน ๓ คน

- อาสาสมัครสาธารณสุขประจำหมู่บ้าน จำนวน ๗๐ คน

๕.ระบบการแพทย์ฉุกเฉิน (กู้ชีพ - กู้ภัย) จำนวน ๒ แห่ง เครือข่ายโรงพยาบาลสมเด็จพระพุทธเลิศหล้า และโรงพยาบาลนภาลัย

๖.ประเภทการเจ็บป่วยที่เข้ารับการรักษาในโรงพยาบาล และศูนย์บริการสาธารณสุขทุกแห่ง

ก. โรคความดันโลหิตสูง จำนวน ๑,๓๔๗ คน

ข. โรคเบาหวาน จำนวน ๕๓๗ คน

ค. โรคหัวใจและหลอดเลือด จำนวน ๑๕๔ คน

ง. ปวดกล้ามเนื้อ

จ. โรคไขข้ออักเสบ

ช. โรคคออักเสบเฉียบพลัน

ซ. อาการผื่นแพ้

ญ. อาการทางระบบรับรู้สัมผัส

ฉ. ไอ

(ที่มา : กองสาธารณสุข และสิ่งแวดล้อม)

๔.๓ อาชญากรรม

- จำนวนคดีอาชญากรรมในปี พ.ศ. ๒๕๖๔ ๒๐ คดี

- จำนวนคดีอาชญากรรมในปี พ.ศ. ๒๕๖๕ ๒๙ คดี

- จำนวนคดีอาชญากรรมในปี พ.ศ. ๒๕๖๖ ๑๘ คดี

(ที่มา : สถานีตำรวจประจำตำบลบางชั้นแตก)

๔.๔ ยาเสพติด

- พ.ศ. ๒๕๖๔ จำนวนผู้ติดยาเสพติด ๑๑ คน ผู้ค้ายาเสพติด ๑ คน
- พ.ศ. ๒๕๖๕ จำนวนผู้ติดยาเสพติด ๗ คน ผู้ค้ายาเสพติด ๑ คน
- พ.ศ. ๒๕๖๖ จำนวนผู้ติดยาเสพติด ๑๓ คน ผู้ค้ายาเสพติด ๑ คน

(ที่มา : ที่ทำการปกครองอำเภอเมืองสมุทรสงคราม)

๔.๕ การสังคมสงเคราะห์

- | | | | |
|---|-------|-------|-----|
| - ผู้มีสิทธิได้รับเบี้ยยังชีพผู้สูงอายุ | จำนวน | ๒,๐๙๘ | ราย |
| - ผู้มีสิทธิได้รับเบี้ยความพิการ | จำนวน | ๒๖๓ | ราย |
| - ผู้มีสิทธิได้รับเบี้ยยังชีพผู้ป่วยเอดส์ | จำนวน | ๑๐ | ราย |

(ที่มา : งานสวัสดิการสังคม สำนักปลัด ฯ)

๕.ระบบบริการพื้นฐาน

๕.๑ การคมนาคมขนส่ง

ตำบลบางขันแตกมีการคมนาคม/ขนส่ง ใช้เส้นทางบกโดยใช้ถนนสายปากท่อ – สมุทรสงคราม (สายเก่า) เป็นถนนทางหลวง พระราม ๒ เป็นหลัก โดยผ่านเขตตำบลบางขันแตกไปยังพื้นที่เขตติดต่อกับอำเภอ จังหวัดอื่น ส่งผลให้มีจำนวนผู้ขับขี่การสัญจรไป-มาเป็นจำนวนมาก เป็นเส้นทางหลักในการคมนาคมขนส่งการจราจร การจราจรคับคั่งในช่วงเร่งด่วน แต่สภาพการจราจรยังไม่ติดขัดมีสภาพคล่อง

- ถนนในซอยเขตองค์การบริหารส่วนตำบลบางขันแตก มีจำนวน ๓๕ สาย ขึ้นทะเบียนทางหลวง ๒๒ สาย

๕.๒ การไฟฟ้า

- มีครัวเรือนที่ใช้ไฟฟ้า จำนวน ๒,๘๕๒ ครัวเรือน คิดเป็นร้อยละ ๑๐๐
- หน่วยงานเจ้าของไฟฟ้า คือ การไฟฟ้าส่วนภูมิภาค

๕.๓ การประปา

- มีครัวเรือนที่ใช้น้ำประปา จำนวน ๒,๘๕๒ ครัวเรือน
- หน่วยงานเจ้าของประปา คือ ประปาส่วนภูมิภาค
- ประปาหมู่บ้าน จำนวน ๑๑ จุด ดังนี้

บริเวณหมู่ ๑	จำนวน ๑ จุด
บริเวณหมู่ ๓	จำนวน ๒ จุด
บริเวณหมู่ ๔	จำนวน ๔ จุด
บริเวณหมู่ ๕	จำนวน ๑ จุด
บริเวณหมู่ ๖	จำนวน ๑ จุด
บริเวณหมู่ ๗	จำนวน ๑ จุด
บริเวณหมู่ ๑๑	จำนวน ๑ จุด

๕.๔ โทรศัพท์

- มีเครือข่ายสัญญาณโทรศัพท์ครอบคลุมทั่วพื้นที่

๕.๕ ไปรษณีย์หรือการสื่อสารหรือการขนส่ง และวัสดุ ครุภัณฑ์

- ไปรษณีย์	จำนวน	-	แห่ง
- ไปรษณีย์เอกชนที่ได้รับอนุญาต	จำนวน	-	แห่ง
- สถานีวิทยุ	จำนวน	-	แห่ง
- ผู้ให้บริการระบบ Internet	จำนวน	-	แห่ง
- ผู้ให้บริการขนส่งเอกชน	จำนวน	-	แห่ง

๖.ระบบเศรษฐกิจ

๖.๑ การเกษตร

- ส้มโอ	จำนวน	๑๗๐	ไร่	๗๓	ครัวเรือน
- มะพร้าวผล	จำนวน	๔,๘๐๔	ไร่	๗๗๓	ครัวเรือน
- มะพร้าวอ่อน	จำนวน	๔๘๐	ไร่	๑๑๑	ครัวเรือน
- มะพร้าวตาล	จำนวน	๓๘๒	ไร่	๔๘	ครัวเรือน

(ที่มา : สำนักงานเกษตรอำเภอเมืองสมุทรสงคราม)

๖.๒ การบริการ

การให้บริการในเขตพื้นที่องค์การบริหารส่วนตำบลบางขันแตกจะเป็นลักษณะสถานบริการประเภท ที่พัก โรงแรม หรือสถานบริการน้ำมันเชื้อเพลิง/แก๊ส ดังนี้

- โรงแรม/ที่พัก	จำนวน	๒๓	แห่ง
- สถานบริการเชื้อเพลิง	จำนวน	๕	แห่ง

๖.๓ การท่องเที่ยว

พื้นที่ในตำบลบางขันแตกล้วนแต่เป็นการท่องเที่ยวเชิงนิเวศ ที่ผู้เดินทางท่องเที่ยวต้องการมาพักผ่อนโรงแรม/ที่พัก ที่ใกล้ชิดกับบรรยากาศธรรมชาติ มีคลอง ห้วย แม่น้ำไหลผ่าน

สถานที่ท่องเที่ยว คือ โรงแรม/ที่พัก สโตร์รีสอร์ท โฮมสเตย์

๖.๔ อุตสาหกรรม

โรงงานจำพวกที่ ๑	จำนวน	๒	แห่ง
โรงงานจำพวกที่ ๒	จำนวน	๕	แห่ง
โรงงานจำพวกที่ ๓	จำนวน	๑๐	แห่ง

(ที่มา : กองสาธารณสุขและสิ่งแวดล้อม)

๖.๕ การพาณิชย์และกลุ่มอาชีพ

กลุ่มอาชีพ ได้แก่

- กลุ่มวิสาหกิจชุมชน กลุ่มแม่บ้านวัดศรีสุวรรณคงคาราม หมู่ที่ ๖

๖.๖ แรงงาน

- แรงงานในพื้นที่ส่วนใหญ่มีความรู้ระดับต่ำกว่าปริญญา
- แรงงานในพื้นที่ส่วนใหญ่จะเน้นการทำเกษตรกรรม เนื่องจากบริบทของพื้นที่ยังเป็นพื้นที่

กึ่งเมืองกึ่งชนบท

๗.ศาสนา ประเพณี วัฒนธรรม

๗.๑ การนับถือศาสนา

- ประชาชนในพื้นที่นับถือศาสนาพุทธ ร้อยละ ๙๕ ของจำนวนประชากรทั้งหมด และส่วนที่เหลือจะนับถือศาสนาคริสต์ และอิสลาม ในเขตองค์การบริหารส่วนตำบลบางชั้นแตก มีวัดจำนวน ๗ แห่ง ดังนี้

๑. วัดบางชั้นแตก ม.๑
 ๒. วัดแม่น้ำ ม.๑
 ๓. วัดบางนางจิ้งกลาง ม.๑
 ๔. วัดโพรงพาง ม.๒
 ๕. วัดนางพิมพ์ ม.๓
 ๖. วัดธรรมสถิตีวราราม ม.๔
 ๗. วัดศรีสุวรรณคงคาราม ม.๖
- | | |
|-------------|--------------|
| สำนักสงฆ์ | จำนวน - แห่ง |
| โบสถ์คริสต์ | จำนวน - แห่ง |
| มัสยิด | จำนวน - แห่ง |

๗.๒ ประเพณีและงานประจำปี

งานประเพณีชักพระ ทอดผ้าป่าสามัคคี หมู่ที่ ๗ บ้านบางช้างตาย

๗.๓ ภูมิปัญญาท้องถิ่น

ภูมิปัญญาประจำถิ่น ได้แก่

- ก จั่น ที่กำจัดกระรอกสวน
- ข ว่าวจุฬา การประดิษฐ์และแข่งขันว่าวจุฬา
- ค ดนตรีไทย วงปี่พาทย์
- ง กะลามะพร้าว สิ่งประดิษฐ์จากภูมิปัญญาท้องถิ่น

๗.๔ OTOP สินค้าพื้นเมืองและของที่ระลึก

สินค้าพื้นเมืองและของที่ระลึก ได้แก่

- ก ผลิตภัณฑ์จากมะพร้าว น้ำตาลพร้าว พรวัวถอดรูป บอนไซมะพร้าว ฯลฯ
- ข สบู่ แชมพูสมุนไพร
- ค ส้มโอปลอดสารพิษ

๘.ทรัพยากรธรรมชาติ

๘.๑ น้ำ

แหล่งน้ำที่ใช้ในพื้นที่ เป็นน้ำจากแม่น้ำแม่กลอง เป็นแม่น้ำสายหลักที่ไหลผ่านจังหวัดสมุทรสงครามและพื้นที่ในตำบลบางขันแตก ส่งผลให้มีคลองน้อยใหญ่ ลำประโดง เกิดแหล่งน้ำให้ประชาชนตำบลบางขันแตกได้เพาะปลูกพืชผลไม้ เช่น คลองบางขันแตก คลองโพงพาง คลองประชาชื่น คลองบ่อ คลองเก่า คลองประชาชมชื่น คลองสะพานหัน คลองมอปลัด คลองตะเคียน คลองตรง คลองบางตีนเป็ด คลองบางช้างตาย คลองยายมณฑา คลองบางเรือหัก คลองดอนจั่น เป็นต้น ซึ่งบางคลองที่อยู่ใกล้พื้นที่น้ำเค็มอาจจะมีน้ำกร่อยผสมอยู่ด้วยในบางช่วงที่เกิดปรากฏการณ์ น้ำขึ้น - น้ำลง นอกจากนี้ ยังมีแหล่งน้ำอื่นๆ คือ ประปาหมู่บ้าน ถึงเก็บน้ำฝนและบ่อโยก

๘.๒ ป่าไม้ - ภูเขา

เนื่องจากบริบทในพื้นที่เป็นลักษณะชุมชนกึ่งชนบทกึ่งเมือง เป็นพื้นที่สวนเกษตร และที่อยู่อาศัย ไม่มีพื้นที่ป่าไม้ และภูเขา

๘.๓ ทรัพยากรธรรมชาติที่สำคัญขององค์กรปกครองส่วนท้องถิ่น

ภูมิประเทศที่มีลักษณะดินอุดมสมบูรณ์และเป็นดินแดน ๓ น้ำ (น้ำจืด น้ำกร่อย น้ำเค็ม) เอื้อต่อการเกิดผลผลิตทางการเกษตรที่มีความเป็นเอกลักษณ์เฉพาะถิ่น เช่น ส้มโอขาวใหญ่ น้ำตาลมะพร้าว ปลาทุแม่กลอง เป็นต้น

ส่วนที่ ๒

ยุทธศาสตร์การพัฒนากองคกรปกครองส่วนท้องถิ่น

๑. ความสัมพันธ์ระหว่างแผนพัฒนาระดับมหภาค

วิสัยทัศน์ประเทศไทย “ประเทศไทยมีความมั่นคง มั่งคั่ง ยั่งยืน เป็นประเทศพัฒนาแล้ว ด้วยการพัฒนาตาม หลักปรัชญาของเศรษฐกิจพอเพียง” หรือเป็นคติพจน์ประจำชาติว่า “มั่นคง มั่งคั่ง ยั่งยืน”

๑.๑ แผนยุทธศาสตร์ชาติ ๒๐ ปี (พ.ศ. ๒๕๖๑ - ๒๕๘๐) ประกอบด้วย ๖ ยุทธศาสตร์

๑.๑.๑ ยุทธศาสตร์ด้านความมั่นคง

- (๑) การรักษาความสงบภายในประเทศ
- (๒) การป้องกันและแก้ไขปัญหาที่มีผลกระทบต่อความมั่นคง
- (๓) การพัฒนาศักยภาพของประเทศให้พร้อมเผชิญภัยคุกคามที่กระทบต่อความ มั่นคงของชาติ
- (๔) การบูรณาการความร่วมมือด้านความมั่นคงกับอาเซียนและนานาชาติ รวมถึงองค์กรภาครัฐ และที่มีใช้ภาครัฐ
- (๕) การพัฒนากลไกการบริหารจัดการความมั่นคงแบบองค์รวม

๑.๑.๒ ยุทธศาสตร์ด้านการสร้างความสามารถในการแข่งขัน

- (๑) การเกษตรสร้างมูลค่า
- (๒) อุตสาหกรรมและบริการแห่งอนาคต
- (๓) สร้างความหลากหลายด้านการท่องเที่ยว
- (๔) โครงสร้างพื้นฐาน เชื่อมไทย เชื่อมโลก
- (๕) พัฒนาเศรษฐกิจบนพื้นฐานผู้ประกอบการยุคใหม่

๑.๑.๓ ยุทธศาสตร์ด้านการพัฒนาและเสริมสร้างศักยภาพทรัพยากรมนุษย์

- (๑) การปรับเปลี่ยนค่านิยมและวัฒนธรรม
- (๒) การพัฒนาคุณภาพคนตลอดช่วงชีวิต
- (๓) ปฏิรูปกระบวนการเรียนรู้ที่ตอบสนองต่อการเปลี่ยนแปลงในศตวรรษที่ ๒๑
- (๔) การตระหนักถึงพหุปัญญาของมนุษย์ที่หลากหลาย
- (๕) การเสริมสร้างให้คนไทยมีสุขภาวะที่ดี
- (๖) การสร้างสภาพแวดล้อมที่เอื้อต่อการพัฒนาและเสริมสร้างศักยภาพทรัพยากรมนุษย์
- (๗) การเสริมสร้างศักยภาพการกีฬาในการสร้างคุณค่าทางสังคมและพัฒนาประเทศ

๑.๑.๔ ยุทธศาสตร์ด้านการสร้างโอกาสและความเสมอภาคทางสังคม

- (๑) การลดความเหลื่อมล้ำ สร้างความเป็นธรรมในทุกมิติ
- (๒) การกระจายศูนย์กลางความเจริญทางเศรษฐกิจ สังคม และเทคโนโลยีในภูมิภาค
- (๓) การเสริมสร้างพลังทางสังคม
- (๔) การเพิ่มขีดความสามารถของชุมชนท้องถิ่นในการพัฒนา การพึ่งตนเองและการจัดการตนเอง

๑.๑.๕ ยุทธศาสตร์ด้านการสร้างการเติบโตบนคุณภาพชีวิตที่เป็นมิตรต่อสิ่งแวดล้อม

- (๑) สร้างการเติบโตอย่างยั่งยืนบนสังคมเศรษฐกิจสีเขียว
- (๒) สร้างการเติบโตอย่างยั่งยืนบนสังคมเศรษฐกิจภาคทะเล
- (๓) สร้างการเติบโตอย่างยั่งยืนบนสังคมที่เป็นมิตรต่อสภาพภูมิอากาศ
- (๔) พัฒนาพื้นที่เมือง ชนบท เกษตรกรรมและอุตสาหกรรมเชิงนิเวศ มุ่งเน้นความเป็นเมือง

ที่เติบโตอย่างต่อเนื่อง

(๕) พัฒนาความมั่นคงน้ำ พลังงาน และเกษตรที่เป็นมิตรต่อสิ่งแวดล้อม

(๖) ยกระดับกระบวนการทัศน์เพื่อกำหนดอนาคตประเทศ

๑.๑.๖ ยุทธศาสตร์ด้านการปรับสมดุลและพัฒนาระบบการบริหารจัดการภาครัฐ

(๑) ภาครัฐที่ยึดประชาชนเป็นศูนย์กลาง ตอบสนองความต้องการ และให้บริการอย่าง สะดวก รวดเร็ว โปร่งใส

(๒) ภาครัฐบริหารงานแบบบูรณาการโดยมียุทธศาสตร์ชาติเป็นเป้าหมายและเชื่อมโยง การพัฒนา ในทุกระดับ ทุกประเด็น ทุกภารกิจ และทุกพื้นที่

(๓) ภาครัฐมีขนาดเล็กลง เหมาะสมกับภารกิจ ส่งเสริมให้ประชาชนและทุกภาคส่วน มีส่วนร่วมในการพัฒนาประเทศ

(๔) ภาครัฐมีความทันสมัย

(๕) บุคลากรภาครัฐเป็นคนดีและเก่ง ยึดหลักคุณธรรม จริยธรรม มีจิตสำนึก มีความสามารถสูง มุ่งมั่น และเป็นมืออาชีพ

(๖) ภาครัฐมีความโปร่งใส ปลอดการทุจริตและประพฤติมิชอบ

(๗) กฎหมายมีความสอดคล้องเหมาะสมกับบริบทต่าง ๆ และมีเท่าที่จำเป็น

(๘) กระบวนการยุติธรรมเคารพสิทธิมนุษยชนและปฏิบัติต่อประชาชนโดยเสมอภาค

๑.๒ แผนพัฒนาเศรษฐกิจและสังคมแห่งชาติ ฉบับที่ ๑๓ พ.ศ. ๒๕๖๖-๒๕๗๐

๑.๒.๑ วัตถุประสงค์และเป้าหมายการพัฒนา

การพัฒนาประเทศในระยะ ๕ ปี ของแผนพัฒนาฯ ฉบับที่ ๑๓ ให้สามารถก้าวข้ามความท้าทาย ที่เป็นอุปสรรคต่อการบรรลุเป้าหมายตามยุทธศาสตร์ชาติ จำเป็นต้องเร่งแก้ไขจุดอ่อน และข้อจำกัดของ ประเทศที่มีอยู่เดิม รวมทั้งเพิ่มศักยภาพในการรับมือกับความเสี่ยงสำคัญที่มาจาก การเปลี่ยนแปลงของบริบท ทั้งจากภายนอกและภายใน ตลอดจนการเสริมสร้างความสามารถในการสร้างสรรค์ประโยชน์จากโอกาสที่ เกิดขึ้นได้อย่างเหมาะสมและทันทั่วถึง ด้วยเหตุนี้ การกำหนดทิศทางการพัฒนาประเทศในระยะของแผนพัฒนาฯ ฉบับที่ ๑๓ จึงมีวัตถุประสงค์เพื่อ **พลิกโฉมประเทศไทยสู่ “สังคมก้าวหน้า เศรษฐกิจสร้างมูลค่า อย่างยั่งยืน”** ซึ่งหมายถึงการสร้างการเปลี่ยนแปลงที่ครอบคลุมตั้งแต่ระดับโครงสร้าง นโยบาย และกลไก เพื่อมุ่ง เสริมสร้าง สังคมที่ก้าวทันพลวัตของโลก และเกื้อหนุนให้คนไทยมีโอกาสที่จะพัฒนาตนเองได้อย่างเต็มศักยภาพ พร้อมกับการยกระดับกิจกรรมการผลิตและการให้บริการให้สามารถสร้างมูลค่าเพิ่มที่สูงขึ้น โดยอยู่บนพื้นฐานของความ ยั่งยืนทางสิ่งแวดล้อม เพื่อให้เป็นไปตามวัตถุประสงค์ข้างต้น แผนพัฒนาฯ ฉบับที่ ๑๓ จึงได้กำหนดเป้าหมายหลัก ของการพัฒนา ๕ ประการ ประกอบด้วย

๑. การปรับโครงสร้างภาคการผลิตและบริการสู่เศรษฐกิจฐานนวัตกรรม มุ่งยกระดับขีดความสามารถในการแข่งขันของภาคการผลิตและบริการสำคัญผ่านการผลักดันส่งเสริมการสร้างมูลค่าเพิ่ม โดยใช้นวัตกรรม เทคโนโลยี และความคิดสร้างสรรค์ ที่ตอบโจทย์พัฒนาการของสังคมยุคใหม่และเป็นมิตรต่อ สิ่งแวดล้อมพร้อม ทั้งให้ความสำคัญกับการเชื่อมโยงเศรษฐกิจท้องถิ่นและผู้ประกอบการรายย่อยกับห่วงโซ่ มูลค่าของภาคการผลิตและบริการเป้าหมาย รวมถึงพัฒนาระบบนิเวศที่ส่งเสริมการค้าการลงทุนและนวัตกรรม

๒. การพัฒนาคนสำหรับโลกยุคใหม่ มุ่งพัฒนาให้คนไทยมีทักษะและคุณลักษณะที่เหมาะสม กับโลกยุคใหม่ ทั้งทักษะในด้านความรู้ ทักษะทางพฤติกรรม และคุณลักษณะตามบรรทัดฐานที่ดีของสังคม และเร่งรัดการเตรียมพร้อมกำลังคนให้มีคุณภาพสอดคล้องกับความต้องการของตลาดแรงงาน และเอื้อต่อ การปรับโครงสร้างเศรษฐกิจไปสู่ภาคการผลิตและบริการเป้าหมายที่มีศักยภาพและผลิตภาพสูงขึ้น รวมทั้ง ให้ความสำคัญกับการสร้างหลักประกันและความคุ้มครองทางสังคมที่สามารถส่งเสริมความมั่นคงในชีวิต

๓. การมุ่งสู่สังคมแห่งโอกาสและความเป็นธรรม มุ่งลดความเหลื่อมล้ำทางเศรษฐกิจและสังคม ทั้งในเชิงรายได้พื้นที่ ความมั่งคั่ง และการแข่งขันของภาคธุรกิจ ด้วยการสนับสนุนช่วยเหลือกลุ่มเปราะบางและผู้ด้อยโอกาสให้มีโอกาสในการเลื่อนสถานะทางเศรษฐกิจและสังคม กระจายโอกาสทางเศรษฐกิจและจัดให้มีบริการสาธารณะที่มีคุณภาพอย่างทั่วถึงและเท่าเทียมในทุกพื้นที่ พร้อมทั้งเพิ่มโอกาสในการแข่งขันของภาคธุรกิจให้เปิดกว้างและเป็นธรรม

๔. การเปลี่ยนผ่านการผลิตและบริโภคไปสู่ความยั่งยืน มุ่งลดการก่อมลพิษควบคู่ไปกับการผลักดันให้เกิดการใช้ทรัพยากรธรรมชาติอย่างมีประสิทธิภาพ และสอดคล้องกับขีดความสามารถในการรองรับของระบบนิเวศ ตลอดจนลดปริมาณการปล่อยก๊าซเรือนกระจกเพื่อให้ประเทศไทยบรรลุเป้าหมายความเป็นกลางทางคาร์บอนภายในปี ๒๕๖๓ และบรรลุเป้าหมายการปล่อยก๊าซเรือนกระจกสุทธิเป็นศูนย์ภายในปี ๒๖๐๘

๕. การเสริมสร้างความสามารถของประเทศในการรับมือกับการเปลี่ยนแปลงและความเสี่ยงภายใต้บริบทโลกใหม่ มุ่งสร้างความพร้อมในการรับมือและแสวงหาโอกาสจากการเป็นสังคมสูงวัย การเปลี่ยนแปลงสภาพภูมิอากาศ ภัยโรคระบาด และภัยคุกคามทางไซเบอร์ พัฒนาโครงสร้างพื้นฐานและกลไกทางสถาบันที่เอื้อต่อการเปลี่ยนแปลงสู่ดิจิทัล รวมทั้งปรับปรุงโครงสร้างและระบบการบริหารงานของภาครัฐให้สามารถตอบสนองต่อการเปลี่ยนแปลงของบริบททางเศรษฐกิจ สังคม และเทคโนโลยีได้อย่างทันเวลา มีประสิทธิภาพ และมีธรรมาภิบาล

๑.๒.๒ หมายเหตุการพัฒนา

เพื่อถ่ายทอดเป้าหมายหลักไปสู่ภาพของการขับเคลื่อนที่ชัดเจนในลักษณะของวาระการพัฒนาระดับที่เอื้อให้เกิดการทำงานร่วมกันของหลายหน่วยงานและหลายภาคส่วนในการผลักดันการพัฒนาเรื่องใดเรื่องหนึ่งให้เกิดผลได้อย่างเป็นรูปธรรม แผนพัฒนาฯ ฉบับที่ ๑๓ จึงได้กำหนดหมายเหตุการพัฒนา จำนวน ๑๓ หมายเหตุ ซึ่งเป็นการบ่งบอกถึงสิ่งที่ประเทศไทยปรารถนาจะ “เป็น” หรือมุ่งหวังจะ “มี” เพื่อสะท้อนประเด็นการพัฒนาที่มีลำดับความสำคัญสูงต่อการพลิกโฉมประเทศไทยสู่ “สังคมก้าวหน้า เศรษฐกิจ สร้างมูลค่าอย่างยั่งยืน” โดยหมายเหตุทั้ง ๑๓ ประการ แบ่งออกได้เป็น ๔ มิติ ดังนี้

๑. มิติภาคการผลิตและบริการเป้าหมาย

หมายเหตุที่ ๑ ไทยเป็นประเทศชั้นนำด้านสินค้าเกษตรและเกษตรแปรรูปมูลค่าสูง

หมายเหตุที่ ๒ ไทยเป็นจุดหมายของการท่องเที่ยวที่เน้นคุณภาพและความยั่งยืน

หมายเหตุที่ ๓ ไทยเป็นฐานการผลิตยานยนต์ไฟฟ้าที่สำคัญของโลก

หมายเหตุที่ ๔ ไทยเป็นศูนย์กลางทางการแพทย์และสุขภาพมูลค่าสูง

หมายเหตุที่ ๕ ไทยเป็นประตูการค้าการลงทุนและยุทธศาสตร์ทางโลจิสติกส์ที่สำคัญของภูมิภาค

หมายเหตุที่ ๖ ไทยเป็นศูนย์กลางอุตสาหกรรมอิเล็กทรอนิกส์อัจฉริยะและอุตสาหกรรม

ดิจิทัลของอาเซียน

๒. มิติโอกาสและความเสมอภาคทางเศรษฐกิจและสังคม

หมายเหตุที่ ๗ ไทยมีวิสาหกิจขนาดกลางและขนาดย่อมที่เข้มแข็ง มีศักยภาพสูง และสามารถแข่งขันได้

หมายเหตุที่ ๘ ไทยมีพื้นที่และเมืองอัจฉริยะที่น่าอยู่ ปลอดภัย เดิมโตได้อย่างยั่งยืน

หมายเหตุที่ ๙ ไทยมีความยากจนข้ามรุ่นลดลง และมีความคุ้มครองทางสังคมที่เพียงพอเหมาะสม

๓. มิติความยั่งยืนของทรัพยากรธรรมชาติและสิ่งแวดล้อม

หมายเหตุที่ ๑๐ ไทยมีเศรษฐกิจหมุนเวียนและสังคมคาร์บอนต่ำ

หมวดหมู่ที่ ๑๑ ไทยสามารถลดความเสี่ยงและผลกระทบจากภัยธรรมชาติและการเปลี่ยนแปลงสภาพภูมิอากาศ

๔. มิติปัจจัยผลักดันการพลิกโฉมประเทศ

หมวดหมู่ที่ ๑๒ ไทยมีกำลังคนสมรรถนะสูง มุ่งเรียนรู้อย่างต่อเนื่องต่องานวิจัยการพัฒนาแห่งอนาคต

หมวดหมู่ที่ ๑๓ ไทยมีภาครัฐที่ทันสมัย มีประสิทธิภาพ และต่องานวิจัยประชาชน

๑.๓ เป้าหมายการพัฒนาที่ยั่งยืน (Sustainable Development Goals : SDGs)

เป้าหมายการพัฒนาที่ยั่งยืน มีทั้งหมด ๑๗ เป้าหมาย เป้าหมายเหล่านี้คือการเรียกร้องให้มีการดำเนินการเพื่อยุติความยากจน ปกป้องโลก และทำให้ทุกคนมีความสุขและความมั่งคั่ง เป้าหมายการพัฒนาที่ยั่งยืนมีแนวทางและเป้าหมายที่ชัดเจนสำหรับทุกประเทศเพื่อให้สอดคล้องกับลำดับความสำคัญในการพัฒนาของตนเอง

๑. ยุติความยากจนทุกรูปแบบในทุกที่ (End poverty in all its forms everywhere)

เป้าประสงค์

๑.๑ ภายในปี ๒๕๗๓ ขจัดความยากจนขั้นรุนแรงทั้งหมด ซึ่งในปัจจุบันวัดจากคนที่มีความยากจนดำรงชีพรายวันต่ำกว่า \$๑.๒๕ ต่อวัน

๑.๒ ภายในปี ๒๕๗๓ ลดสัดส่วน ชาย หญิง และเด็ก ในทุกในช่วงวัยที่อยู่ภายใต้ความยากจนในทุกมิติ ตามนิยามของแต่ละประเทศ ให้ลดลงอย่างน้อยครึ่งหนึ่ง

๑.๓ ดำเนินการให้เป็นผลตามระบบและมาตรการคุ้มครองทางสังคมที่เหมาะสมของแต่ละประเทศ และให้ครอบคลุมถึงกลุ่มที่ยากจนและเปราะบางภายในปี ๒๕๗๓

๑.๔ ภายในปี ๒๕๗๓ สร้างหลักประกันว่าชายและหญิงทุกคน โดยเฉพาะที่ยากจนและเปราะบาง มีสิทธิเท่าเทียมกันในทรัพยากรทางเศรษฐกิจรวมถึงการเข้าถึงบริการขั้นพื้นฐาน การเป็นเจ้าของและควบคุมเหนือที่ดินและอสังหาริมทรัพย์อื่น มรดกทรัพยากรธรรมชาติ เทคโนโลยีที่เหมาะสมและบริการทางการเงิน ซึ่งรวมถึงระบบการเงินระดับฐานราก (microfinance)

๑.๕ ภายในปี ๒๕๗๓ สร้างภูมิคุ้มกันและลดการเปิดรับและความเปราะบางต่อเหตุรุนแรงที่เกี่ยวข้องกับภูมิอากาศ และภัยพิบัติทางเศรษฐกิจ สังคมและสิ่งแวดล้อมให้กับผู้ที่ยากจนและอยู่ในสถานการณ์เปราะบาง

๒. ยุติความหิวโหย บรรลุความมั่นคงทางอาหารและยกระดับโภชนาการและส่งเสริมเกษตรกรรมที่ยั่งยืน (End hunger, achieve food security and improved nutrition and promote sustainable agriculture)

เป้าประสงค์

๒.๑ ยุติความหิวโหยและสร้างหลักประกันให้ทุกคนโดยเฉพาะคนที่ยากจนและอยู่ในภาวะเปราะบางอันรวมถึงทารกได้เข้าถึงอาหารที่ปลอดภัยมีโภชนาการและเพียงพอตลอดทั้งปี ภายในปี ๒๕๗๓

๒.๒ ยุติภาวะทุพโภชนาการทุกรูปแบบและแก้ไขปัญหาความต้องการสารอาหารของหญิงวัยรุ่น หญิงตั้งครรภ์และให้นมบุตรและผู้สูงอายุภายในปี ๒๕๗๓ รวมถึงบรรลุเป้าหมายที่ตกลงร่วมกันระหว่างประเทศว่าด้วยภาวะแคระแกร็นและผอมแห้งในเด็กอายุต่ำกว่า ๕ ปี ภายในปี ๒๕๖๘

๒.๓ เพิ่มผลิตภาพทางการเกษตรและรายได้ของผู้ผลิตอาหารรายเล็กโดยเฉพาะผู้หญิง คนพื้นเมือง เกษตรแบบครอบครัว คนเลี้ยงปศุสัตว์ ชาวประมง ให้เพิ่มขึ้นเป็น ๒ เท่า โดยรวมถึงการเข้าถึงที่ดินและทรัพยากรและปัจจัยนำเข้าในการผลิต ความรู้ บริการทางการเงิน ตลาด และโอกาสสำหรับการเพิ่มมูลค่าและการจ้างงานนอกฟาร์มอย่างปลอดภัยและเท่าเทียม ภายในปี ๒๕๗๓

๒.๔ สร้างหลักประกันระบบการผลิตที่ยั่งยืนและสามารถนำไปปรับใช้ในระบบการเกษตรที่สามารถเพิ่มผลผลิตและการผลิตได้ ที่ช่วยรักษาระบบนิเวศน์ที่เพิ่มความเข้มแข็งในการรับมือกับการเปลี่ยนแปลงสภาพภูมิอากาศ สภาพอากาศที่รุนแรง ความแห้งแล้ง น้ำท่วมและภัยพิบัติอื่นๆ ที่จะทำให้เกิดการเปลี่ยนแปลงต่อคุณภาพพื้นที่และดิน ภายในปี ๒๕๗๓

๒.๕ คงความหลากหลายทางพันธุกรรมของเมล็ดพันธุ์พืชที่ใช้เพาะปลูกสัตว์ในไร่นาและที่เลี้ยงตามบ้านเรือน และชนิดพันธุ์ตามธรรมชาติที่เกี่ยวข้องกับพืชและสัตว์เหล่านั้น รวมถึงให้มีธนาคารเมล็ดพันธุ์และพืชที่มีการจัดการที่ดีและมีความหลากหลาย ทั้งในระดับประเทศ ระดับภูมิภาค และระดับนานาชาติ และสร้างหลักประกันว่าจะมีการเข้าถึงและแบ่งปันผลประโยชน์ที่เกิดจากการใช้ทรัพยากรทางพันธุกรรมและองค์ความรู้ท้องถิ่นที่เกี่ยวข้องอย่างเป็นธรรมและเท่าเทียมตามที่ตกลงกันระหว่างประเทศ ภายในปี ๒๕๗๓

๓. สร้างหลักประกันว่าคนมีชีวิตที่มีสุขภาพดีและส่งเสริมสวัสดิภาพสำหรับทุกคน ในทุกวัย (Ensure healthy lives and promote well-being for all at all ages)

เป้าประสงค์

๓.๑ ลดอัตราการตายของมารดาทั่วโลกให้ต่ำกว่า ๗๐ ต่อการเกิดมีชีพ ๑ แสนคน ภายในปี ๒๕๗๓

๓.๒ ยุติการตายที่ป้องกันได้ของทารกแรกเกิดและเด็กอายุต่ำกว่า ๕ ปี โดยทุกประเทศมุ่งลดอัตราการตายในทารกลงให้ต่ำถึง ๑๒ คน ต่อการเกิดมีชีพ ๑,๐๐๐ คน และลดอัตราการตายในเด็กอายุต่ำกว่า ๕ ปี ลงให้ต่ำถึง ๒๕ คน ต่อการเกิดมีชีพ ๑,๐๐๐ คน ภายในปี ๒๕๗๓

๓.๓ ยุติการแพร่กระจายของเอดส์ วัณโรค มาลาเรีย และโรคเขตร้อนที่ถูกชะเลย และต่อสู้กับโรคตับอักเสบ โรคติดต่อทางน้ำ และโรคติดต่ออื่นๆ ภายในปี ๒๕๗๓

๓.๔ ลดการตายก่อนวัยอันควรจากโรคไม่ติดต่อให้ลดลงหนึ่งในสามผ่านทาง การป้องกันและการรักษาโรคและสนับสนุนสุขภาพจิตและความเป็นอยู่ที่ดี ภายในปี ๒๕๗๓

๓.๕ เสริมสร้างการป้องกันและการรักษาการใช้สารในทางที่ผิด ซึ่งรวมถึงการใช้ยาเสพติดในทางที่ผิดและการใช้แอลกอฮอล์ในทางอันตราย

๓.๖ ลดจำนวนการตายและบาดเจ็บจากอุบัติเหตุทางถนนทั่วโลกลงครึ่งหนึ่ง ภายในปี ๒๕๖๓

๓.๗ สร้างหลักประกันว่ามีการเข้าถึงบริการ ข้อมูล การให้การศึกษาเกี่ยวกับอนามัยเจริญพันธุ์ โดยถ้วนหน้ารวมถึงการวางแผนครอบครัว และการผสมผสานอนามัยเจริญพันธุ์ในยุทธศาสตร์และแผนงานระดับชาติ ภายในปี ๒๕๗๓

๓.๘ บรรลุการหลักประกันสุขภาพถ้วนหน้า รวมถึงการป้องกันความเสี่ยงทางการเงิน การเข้าถึงการบริการสาธารณสุขจำเป็นที่มีคุณภาพและเข้าถึงยาและวัคซีนจำเป็นที่ปลอดภัย มีประสิทธิภาพ มีคุณภาพ และมีราคาที่สามารถซื้อหาได้

๓.๙ ลดจำนวนการตายและการเจ็บป่วยจากสารเคมีอันตรายและจากมลพิษและการปนเปื้อนทางอากาศ น้ำและดิน ให้ลดลงอย่างมาก ภายในปี ๒๕๗๓

โดยมีแนวทางการดำเนินการ ดังนี้

๔. สร้างหลักประกันว่าทุกคนมีการศึกษาที่มีคุณภาพอย่างครอบคลุมและเท่าเทียมและสนับสนุนโอกาสในการเรียนรู้ตลอดชีวิต (Ensure inclusive and equitable quality education and promote lifelong learning opportunities for all)

เป้าประสงค์

๔.๑ สร้างหลักประกันว่าเด็กชายและเด็กหญิงทุกคนสำเร็จการศึกษาระดับประถมศึกษาและมัธยมศึกษาที่มีคุณภาพ เท่าเทียม และไม่มีค่าใช้จ่าย นำไปสู่ผลลัพธ์ทางการเรียนที่มีประสิทธิผล ภายในปี ๒๕๗๓

๔.๒ สร้างหลักประกันว่าเด็กชายและเด็กหญิงทุกคนเข้าถึงการพัฒนาการดูแล และการจัดการศึกษาระดับก่อนประถมศึกษา สำหรับเด็กปฐมวัยที่มีคุณภาพ ภายในปี ๒๕๗๓ เพื่อให้เด็กเหล่านั้นมีความพร้อมสำหรับการศึกษาระดับประถมศึกษา

๔.๓ ให้ชายและหญิงทุกคนเข้าถึงการศึกษาระดับอาชีวศึกษา อาชีวศึกษาอุดมศึกษารวมถึงมหาวิทยาลัยที่มีราคาที่สามารถจ่ายได้และมีคุณภาพ ภายในปี ๒๕๗๓

๔.๔ เพิ่มจำนวนเยาวชนและผู้ใหญ่ที่มีทักษะที่จำเป็น รวมถึงทักษะทางเทคนิคและอาชีพสำหรับการจ้างงาน การมีงานที่ดีและการเป็นผู้ประกอบการ ภายในปี ๒๕๗๓

๔.๕ ขจัดความเหลื่อมล้ำทางเพศในการศึกษา และสร้างหลักประกันว่ากลุ่มที่เปราะบางซึ่งรวมถึงผู้พิการ ชนพื้นเมือง และเด็ก เข้าถึงการศึกษาและการฝึกอาชีพทุกระดับอย่างเท่าเทียม ภายในปี ๒๕๗๓

๔.๖ สร้างหลักประกันว่าเยาวชนทุกคนและผู้ใหญ่ในสัดส่วนสูง ทั้งชายและหญิง สามารถอ่านออกเขียนได้และคำนวณได้ ภายในปี ๒๕๗๓

๔.๗ สร้างหลักประกันว่าผู้เรียนทุกคนได้รับความรู้และทักษะที่จำเป็นสำหรับส่งเสริมการพัฒนาที่ยั่งยืน รวมไปถึงการศึกษาสำหรับการพัฒนาที่ยั่งยืนและการมีวิถีชีวิตที่ยั่งยืนสิทธิมนุษยชน ความเสมอภาคระหว่างเพศ การส่งเสริมวัฒนธรรมแห่งความสงบสุขและไม่ใช้ความรุนแรงการเป็นพลเมืองของโลกและความนิยมในความหลากหลายทางวัฒนธรรมในส่วนของวัฒนธรรมต่อการพัฒนาที่ยั่งยืน ภายในปี ๒๕๗๓

๕. บรรลุความเสมอภาคระหว่างเพศและให้อำนาจของผู้หญิงทุกคน (Achieve gender equality and empower all women and girls)

เป้าประสงค์

๕.๑ ยุติการเลือกปฏิบัติทุกรูปแบบที่มีต่อผู้หญิงและเด็กหญิงในทุกที่

๕.๒ ขจัดความรุนแรงทุกรูปแบบที่มีต่อผู้หญิงและเด็กหญิงทั้งในที่สาธารณะและที่รโหฐาน รวมถึงการค้ามนุษย์ การกระทำทางเพศและการแสวงประโยชน์ในรูปแบบอื่น

๕.๓ ขจัดแนวปฏิบัติที่เป็นภัยทุกรูปแบบ อาทิ การแต่งงานในเด็กก่อนวัยอันควร โดยการบังคับ และการทำลายอวัยวะเพศหญิง

๕.๔ ยอมรับและให้คุณค่าต่อการดูแลและการทำงานบ้านแบบไม่ได้รับค่าจ้าง โดยจัดเตรียมบริการสาธารณะโครงสร้างพื้นฐานและนโยบายการคุ้มครองทางสังคมให้และสนับสนุนความรับผิดชอบร่วมกันภายในครัวเรือนและครอบครัว ตามความเหมาะสมของแต่ละประเทศ

๕.๕ สร้างหลักประกันว่าผู้หญิงจะมีส่วนร่วมอย่างเต็มที่และมีประสิทธิภาพและมีโอกาสที่เท่าเทียมในการเป็นผู้นำในทุกระดับของการตัดสินใจทางการเมือง เศรษฐกิจ และภาคสาธารณะ

๕.๖ สร้างหลักประกันว่าจะมีการเข้าถึงสุขภาพทางเพศและอนามัยเจริญพันธุ์และสิทธิการเจริญพันธุ์โดยถ้วนหน้า ตามที่ตกลงในแผนปฏิบัติการของประชุมนานาชาติว่าด้วยประชากรและการพัฒนา และแผนปฏิบัติการปักกิ่งและเอกสารผลลัพธ์ของการประชุมทบทวนเหล่านั้น

๖. สร้างหลักประกันเรื่องน้ำและการสุขาภิบาลให้มีการจัดการอย่างยั่งยืนและมีสภาพพร้อมใช้สำหรับทุกคน (Ensure availability and sustainable management of water and sanitation for all)

เป้าประสงค์

๖.๑ บรรลุเป้าหมายการให้ทุกคนเข้าถึงน้ำดื่มที่ปลอดภัยและมีราคาที่สามารถซื้อหาได้ ภายในปี ๒๕๗๓

๖.๒ บรรลุเป้าหมายการให้ทุกคนเข้าถึงสุขอนามัยที่พอเพียงและเป็นธรรมและยุติการขับถ่ายในที่โล่ง โดยให้ความสนใจเป็นพิเศษต่อความต้องการของผู้หญิง เด็กหญิง และกลุ่มที่อยู่ใต้สถานการณ์ที่เปราะบาง ภายในปี ๒๕๗๓

๖.๓ ปรับปรุงคุณภาพน้ำ โดยการลดมลพิษ ขจัดการทิ้งขยะและลดการปล่อยสารเคมีอันตราย และวัตถุอันตราย ลดสัดส่วนน้ำเสียที่ไม่ผ่านกระบวนการลงครึ่งหนึ่งและเพิ่มการนำกลับมาใช้ใหม่และการใช้ซ้ำที่ปลอดภัยอย่างยั่งยืนทั่วโลก ภายในปี ๒๕๗๓

๖.๔ เพิ่มประสิทธิภาพการใช้น้ำในทุกภาคส่วนและสร้างหลักประกันว่าจะมีการใช้น้ำและจัดหาน้ำที่ยั่งยืนเพื่อแก้ไขปัญหาการขาดแคลนน้ำและลดจำนวนประชาชนที่ประสบความทุกข์จากการขาดแคลนน้ำ ภายในปี ๒๕๗๓

๖.๕ ดำเนินการบริหารจัดการทรัพยากรน้ำแบบองค์รวมในทุกระดับรวมถึงผ่านทางความร่วมมือระหว่างเขตแดนตามความเหมาะสม ภายในปี ๒๕๗๓

๖.๖ ปกป้องและฟื้นฟูระบบนิเวศที่เกี่ยวข้องกับแหล่งน้ำ รวมถึงภูเขาป่าไม้พื้นที่ชุ่มน้ำ แม่น้ำ ชั้นหินอุ้มน้ำ และทะเลสาบ ภายในปี ๒๕๗๓

๗. สร้างหลักประกันว่าทุกคนเข้าถึงพลังงานสมัยใหม่ในราคาที่สามารถซื้อหาได้ เชื่อถือได้ และยั่งยืน (Ensure access to affordable, reliable, sustainable and modern energy for all)

เป้าประสงค์

๗.๑ สร้างหลักประกันว่ามีการเข้าถึงการบริการพลังงานสมัยใหม่ในราคาที่สามารถซื้อหาได้ และเชื่อถือได้ ภายในปี ๒๕๗๓

๗.๒ เพิ่มสัดส่วนของพลังงานทดแทนในการผสมผสานการใช้พลังงานของโลก ภายในปี ๒๕๗๓

๗.๓ เพิ่มอัตราการปรับปรุงประสิทธิภาพการใช้พลังงานของโลกให้เพิ่มขึ้น ๒ เท่า ภายในปี ๒๕๗๓

๘. ส่งเสริมการเติบโตทางเศรษฐกิจที่ต่อเนื่องครอบคลุมและยั่งยืนการจ้างงานเต็มที่ และมีผลิตภาพและการมีงานที่สมควรสำหรับทุกคน (Promote sustained, inclusive and sustainable economic growth, full and productive employment and decent work for all)

เป้าประสงค์

๘.๑ ทำให้การเติบโตทางเศรษฐกิจต่อหัวประชากรมีความยั่งยืนตามบริบทของประเทศ โดยเฉพาะอย่างยิ่งให้ผลิตภัณฑ์มวลรวมในประเทศของประเทศพัฒนาน้อยที่สุด มีการขยายตัวอย่างน้อยร้อยละ ๗ ต่อปี

๘.๒ บรรลุการมีผลิตภาพทางเศรษฐกิจในระดับที่สูงขึ้นผ่านการทำให้หลากหลาย การยกระดับเทคโนโลยีและนวัตกรรม รวมถึงการมุ่งเน้นในภาคส่วนที่มีมูลค่าเพิ่มสูงและใช้แรงงานเข้มข้น

๘.๓ ส่งเสริมนโยบายที่มุ่งเน้นการพัฒนาที่สนับสนุนกิจกรรมที่มีผลิตภาพ การสร้างงานที่สมควร ความเป็นผู้ประกอบการ ความสร้างสรรค์และนวัตกรรม และส่งเสริมการเกิดและการเติบโตของวิสาหกิจรายย่อย ขนาดเล็ก และขนาดกลาง ซึ่งรวมถึงผ่านการเข้าถึงบริการทางการเงิน

๘.๔ ปรับปรุงประสิทธิภาพการใช้ทรัพยากรของโลกในการบริโภคและการผลิตอย่างต่อเนื่อง และพยายามที่จะไม่เชื่อมโยงระหว่างการเติบโตทางเศรษฐกิจและความเสื่อมโทรมของสิ่งแวดล้อม ซึ่งเป็นไปตามกรอบการดำเนินงาน ๑๐ ปี ว่าด้วยการผลิตและการบริโภคที่ยั่งยืนโดยมีประเทศที่พัฒนาแล้วเป็นผู้นำในการดำเนินการไปจนถึงปี ๒๕๗๓

๘.๕ บรรลุการจ้างงานเต็มที่และมีผลิตภาพ และการมีงานที่สมควรสำหรับหญิงและชายทุกคน รวมถึงเยาวชนและผู้มีภาวะทุพพลภาพ และให้มีการจ่ายที่เท่าเทียมสำหรับงานที่มีคุณค่าเท่าเทียมกัน

๘.๖ ลดสัดส่วนของเยาวชนที่ไม่มีการศึกษา และที่ไม่ได้รับการฝึกอบรม ภายในปี ๒๕๖๓

๘.๗ ดำเนินมาตรการโดยทันทีและมีประสิทธิภาพเพื่อขจัดแรงงานบังคับ ยุติความเป็นทาสสมัยใหม่และการค้ามนุษย์ ยับยั้งและกำจัดการใช้แรงงานเด็กในรูปแบบที่เลวร้ายที่สุด ซึ่งรวมถึงการเกณฑ์และการใช้ทหารเด็ก และยุติการใช้แรงงานเด็กในทุกรูปแบบในปี ๒๕๖๘

๘.๘ ปกป้องสิทธิแรงงานและส่งเสริมสภาพแวดล้อมในการทำงานที่ปลอดภัยและมั่นคงสำหรับผู้ทำงานทุกคน รวมถึงผู้ทำงานต่างด้าว โดยเฉพาะหญิงต่างด้าว และผู้ทำงานเสี่ยงอันตราย

๘.๙ ออกแบบและใช้นโยบายที่ส่งเสริมการท่องเที่ยวที่ยั่งยืนที่จะสร้างงาน และส่งเสริมวัฒนธรรมและผลิตภัณฑ์ท้องถิ่น ภายในปี ๒๕๗๓

๘.๑๐ เสริมความแข็งแกร่งของสถาบันทางการเงินภายในประเทศเพื่อส่งเสริมและขยายการเข้าถึงการธนาคาร การประกัน และบริการทางการเงินแก่ทุกคน

๙. สร้างโครงสร้างพื้นฐานที่มีความทนทานส่งเสริมการพัฒนาอุตสาหกรรมที่ครอบคลุมและยั่งยืนและส่งเสริมนวัตกรรม (Build resilient infrastructure, Promote inclusive and sustainable industrialization and foster innovation)

เป้าประสงค์

๙.๑ พัฒนาโครงสร้างพื้นฐานที่มีคุณภาพเชื่อถือได้ยั่งยืนและมีความทนทานซึ่งรวมถึงโครงสร้างพื้นฐานของภูมิภาคและที่ข้ามเขตแดน เพื่อสนับสนุนการพัฒนาทางเศรษฐกิจและความเป็นอยู่ที่ดีของมนุษย์ โดยมุ่งเป้าที่การเข้าถึงได้ในราคาที่สมารถจ่ายได้และเท่าเทียมสำหรับทุกคน

๙.๒ ส่งเสริมการพัฒนาอุตสาหกรรมที่ครอบคลุมและยั่งยืน และภายในปี ๒๕๗๓ ให้เพิ่มส่วนแบ่งของอุตสาหกรรมในการจ้างงานและผลิตภัณฑ์มวลรวมของประเทศ โดยให้เป็นไปตามสถานะแวดล้อมของประเทศ และให้เพิ่มส่วนแบ่งขึ้นเป็น ๒ เท่า ในประเทศพัฒนาน้อยที่สุด

๙.๓ เพิ่มการเข้าถึงบริการทางการเงินโดยรวมถึงเครดิตในราคาที่สมารถจ่ายได้ให้แก่อุตสาหกรรมและวิสาหกิจขนาดเล็ก โดยเฉพาะในประเทศกำลังพัฒนา และให้เพิ่มการผนวกกลุ่มเหล่านี้เข้าสู่ห่วงโซ่มูลค่าและตลาด

๙.๔ ยกระดับโครงสร้างพื้นฐานและปรับปรุงอุตสาหกรรมเพื่อให้เกิดความยั่งยืน โดยเพิ่มประสิทธิภาพการใช้ทรัพยากรและการใช้เทคโนโลยีและกระบวนการทางอุตสาหกรรมที่สะอาดและเป็นมิตรต่อสิ่งแวดล้อมมากขึ้น โดยทุกประเทศดำเนินการตามขีดความสามารถของแต่ละประเทศ ภายในปี ๒๕๗๓

๙.๕ เพิ่มพูนการวิจัยทางวิทยาศาสตร์ยกระดับขีดความสามารถทางเทคโนโลยีของภาคอุตสาหกรรมในทุกประเทศ โดยเฉพาะในประเทศกำลังพัฒนาและให้ภายในปี ๒๕๗๓ มีการส่งเสริมนวัตกรรมและให้เพิ่มจำนวนผู้ทำงานวิจัยและพัฒนาต่อประชากร ๑ ล้านคน และการใช้จ่ายในภาคสาธารณะและเอกชนในการวิจัยและพัฒนาให้เพิ่มมากขึ้น

๑๐. ลดความไม่เสมอภาคภายในและระหว่างประเทศ (Reduce inequality within and among countries)

เป้าประสงค์

๑๐.๑ ให้บรรลุอย่างต่อเนืองและคงการเติบโตของรายได้ในกลุ่มประชากรร้อยละ ๔๐ ที่ยากจนที่สุด ในอัตราที่สูงกว่าค่าเฉลี่ยของประเทศ ภายในปี ๒๕๗๓

๑๐.๒ ให้อำนาจและส่งเสริมความครอบคลุมด้านสังคม เศรษฐกิจและการเมืองสำหรับทุกคน โดยไม่คำนึงถึงอายุ เพศ ความบกพร่องทางร่างกาย เชื้อชาติ ชาติพันธุ์ แหล่งกำเนิด ศาสนา หรือสถานะทางเศรษฐกิจหรืออื่นๆ ภายในปี ๒๕๗๓

๑๐.๓ สร้างหลักประกันว่าจะมีโอกาสที่เท่าเทียมและลดความไม่เสมอภาคของผลลัพธ์ รวมถึงโดยการขจัดกฎหมาย นโยบาย และแนวทางปฏิบัติที่เลือกปฏิบัติ และส่งเสริมการออกกฎหมาย นโยบาย และการกระทำที่เหมาะสมในเรื่องนี้

๑๐.๔ เลือกลงนโยบาย โดยเฉพาะนโยบายการคลัง ค่าจ้าง และการคุ้มครองทางสังคม และให้บรรลุความเสมอภาคยิ่งขึ้นอย่างต่อเนื่อง

๑๐.๕ พัฒนากฎระเบียบและการติดตามตรวจสอบตลาดการเงินและสถาบันการเงินของโลก และเสริมความแข็งแกร่งในการดำเนินการกฎระเบียบดังกล่าว

๑๐.๖ สร้างหลักประกันว่าจะมีตัวแทนและเสียงสำหรับประเทศกำลังพัฒนาในการตัดสินใจของสถาบันทางเศรษฐกิจและการเงินระหว่างประเทศเพิ่มมากขึ้น เพื่อให้สถาบันมีประสิทธิผลเชื่อถือได้ มีความรับผิดชอบและชอบธรรมมากขึ้น

๑๐.๗ อำนวยความสะดวกในการอพยพและเคลื่อนย้ายคนให้เป็นไปด้วยความสงบ ปลอดภัย เป็นไปตามระเบียบและมีความรับผิดชอบรวมถึงผ่านทางการดำเนินงานตามนโยบายด้านการอพยพที่มีการวางแผนและการจัดการที่ดี

๑๑. ทำให้เมืองและการตั้งถิ่นฐานของมนุษย์มีความปลอดภัย ทัวถึง พร้อมรับการเปลี่ยนแปลงและยั่งยืน (Make cities and human settlements inclusive, safe, resilient and sustainable)

เป้าประสงค์

๑๑.๑ สร้างหลักประกันว่าจะมีการเข้าถึงที่อยู่อาศัยและบริการพื้นฐานที่พอเพียงปลอดภัย และในราคาที่สามารจ่ายได้ และยกระดับชุมชนแออัด ภายในปี ๒๕๗๓

๑๑.๒ จัดให้มีการเข้าถึงระบบคมนาคมขนส่งที่ยั่งยืน เข้าถึงได้ ปลอดภัย ในราคาที่สามารจ่ายได้ สำหรับทุกคน พัฒนาคอนกรีตปลอดภัยทางถนน โดยการขยายการขนส่งสาธารณะ และคำนึงเป็นพิเศษถึงกลุ่มคนที่อยู่ในสถานการณ์ที่เปราะบาง ผู้หญิง เด็ก ผู้มีความบกพร่องทางร่างกาย และผู้สูงอายุ ภายในปี ๒๕๗๓

๑๑.๓ ยกระดับการพัฒนาเมืองและขีดความสามารถให้ครอบคลุมและยั่งยืน เพื่อการวางแผนและการบริหารจัดการการตั้งถิ่นฐานของมนุษย์อย่างมีส่วนร่วม บูรณาการและยั่งยืนในทุกประเทศ ภายในปี ๒๕๗๓

๑๑.๔ เสริมความพยายามที่จะปกป้องและคุ้มครองมรดกทางวัฒนธรรมและทางธรรมชาติของโลก

๑๑.๕ ลดจำนวนการตายและจำนวนคนที่ได้รับผลกระทบและลดการสูญเสียชีวิตโดยตรงทางเศรษฐกิจที่เกี่ยวข้องกับผลิตภัณฑ์มวลรวมภายในประเทศของโลกที่เกิดจากภัยพิบัติ ซึ่งรวมถึงภัยพิบัติที่เกี่ยวข้องกับน้ำ โดยมุ่งเป้าปกป้องคนจนและคนที่อยู่ในสถานการณ์ที่เปราะบาง ภายในปี ๒๕๗๓

๑๑.๖ ลดผลกระทบทางลบต่อสิ่งแวดล้อมต่อหัวประชากรในเขตเมือง รวมถึงการให้ความสนใจเป็นพิเศษต่อคุณภาพอากาศ และการจัดการของเสียของเทศบาล และการจัดการของเสียอื่นๆ ภายในปี ๒๕๗๓

๑๑.๗ จัดให้มีการเข้าถึงพื้นที่สาธารณะสีเขียว ที่ปลอดภัยครอบคลุมและเข้าถึงได้ โดยถ้วนหน้า โดยเฉพาะผู้หญิง เด็ก คนชรา และผู้มีความบกพร่องทางร่างกาย ภายในปี ๒๕๗๓

๑๒. สร้างหลักประกันให้มีแบบแผนการผลิตและการบริโภคที่ยั่งยืน (Ensure sustainable consumption and production patterns)

เป้าประสงค์

๑๒.๑ ดำเนินการให้เป็นผลตามกรอบการดำเนินงานระยะ ๑๐ ปี ว่าด้วยการผลิตและการบริโภคที่ยั่งยืนทุกประเทศนำไปปฏิบัติโดยประเทศที่พัฒนาแล้วเป็นผู้นำโดยคำนึงถึงการพัฒนาและขีดความสามารถของประเทศกำลังพัฒนา

๑๒.๒ บรรลุการจัดการที่ยั่งยืนและการใช้ทรัพยากรทางธรรมชาติอย่างมีประสิทธิภาพ ภายในปี ๒๕๗๓

๑๒.๓ ลดขยะเศษอาหารของโลกลงครึ่งหนึ่งในระดับค้าปลีกและผู้บริโภคและลดการสูญเสียอาหารจากระบบการผลิตและห่วงโซ่อุปทาน รวมถึงการสูญเสียหลังการเก็บเกี่ยว ภายในปี ๒๕๗๓

๑๒.๔ บรรลุเรื่องการจัดการสารเคมีและของเสียทุกชนิดตลอดวงจรชีวิตของสิ่งเหล่านั้นด้วยวิธีที่เป็นมิตรต่อสิ่งแวดล้อม ตามกรอบความร่วมมือระหว่างประเทศที่ตกลงกันแล้ว และลดการปลดปล่อยสิ่งเหล่านั้นออกสู่อากาศ น้ำ และดินอย่างมีนัยสำคัญ เพื่อจะลดผลกระทบทางลบต่อสุขภาพของมนุษย์และสิ่งแวดล้อมให้มากที่สุด ภายในปี ๒๕๖๓

๑๒.๕ ลดการเกิดของเสียโดยให้มีการป้องกันการลดปริมาณการใช้ซ้ำและการนำกลับมาใช้ใหม่ ภายในปี ๒๕๗๓

๑๒.๖ สนับสนุนให้บริษัท โดยเฉพาะบริษัทข้ามชาติและบริษัทขนาดใหญ่รับแนวปฏิบัติที่ยั่งยืนไปใช้ และผนวกข้อมูลด้านความยั่งยืนลงในวงจรรายงานของบริษัเหล่านั้น

๑๒.๗ ส่งเสริมแนวปฏิบัติด้านการจัดซื้อจัดจ้างของภาครัฐที่ยั่งยืนตามนโยบายและการให้ลำดับความสำคัญของประเทศ

๑๒.๘ สร้างหลักประกันว่าประชาชนในทุกแห่งมีข้อมูลที่เกี่ยวข้องและความตระหนักถึงการพัฒนาที่ยั่งยืนและวิถีชีวิตที่สอดคล้องกับธรรมชาติ ภายในปี ๒๕๗๓

๑๓. ปฏิบัติการอย่างเร่งด่วนเพื่อต่อสู้กับการเปลี่ยนแปลงสภาพภูมิอากาศและผลกระทบที่เกิดขึ้น (Take urgent action to combat climate change and its impacts)

เป้าประสงค์

๑๓.๑ เสริมภูมิคุ้มกันและความสามารถในการปรับตัวต่ออันตรายและภัยพิบัติทางธรรมชาติที่เกี่ยวข้องกับภูมิอากาศในทุกประเทศ

๑๓.๒ บูรณาการมาตรการด้านการเปลี่ยนแปลงสภาพภูมิอากาศในนโยบาย ยุทธศาสตร์ และการวางแผนระดับชาติ

๑๓.๓ พัฒนาการศึกษ การสร้างความตระหนักรู้ และขีดความสามารถของมนุษย์และของสถาบันในเรื่องการลดปัญหาการเปลี่ยนแปลงสภาพภูมิอากาศ การปรับตัว การลดผลกระทบ การเตือนภัยล่วงหน้า

๑๔. อนุรักษ์และใช้ประโยชน์จากมหาสมุทรทะเลและทรัพยากรทางทะเลและทรัพยากรทางทะเลอย่างยั่งยืนเพื่อการพัฒนาที่ยั่งยืน (Conserve and sustainably use the oceans, seas and marine resources for sustainable development)

เป้าประสงค์

๑๔.๑ ป้องกันและลดมลพิษทางทะเลทุกประเภทอย่างมีนัยสำคัญ โดยเฉพาะจากกิจกรรมบนแผ่นดิน รวมถึงเศษซากขยะในทะเลและมลพิษจากธาตุอาหาร (nutrient pollution) ภายในปี ๒๕๖๘

๑๔.๒ บริหารจัดการและปกป้องระบบนิเวศทางทะเลและชายฝั่งเพื่อหลีกเลี่ยงผลกระทบทางลบที่มีนัยสำคัญ รวมถึงโดยการเสริมภูมิทัศน์ทางทะเลและปฏิบัติการเพื่อฟื้นฟู เพื่อบรรลุการมีมหาสมุทรที่มีสุขภาพดีและมีผลิตภาพ ภายในปี ๒๕๖๓

๑๔.๓ ลดและแก้ปัญหามลพิษของการเป็นกรดในมหาสมุทรโดยรวมถึงผ่านทางการเพิ่มพูนความร่วมมือทางวิทยาศาสตร์ในทุกระดับ

๑๔.๔ ภายในปี ๒๕๖๓ ให้กำกับอย่างมีประสิทธิภาพในเรื่องการเก็บเกี่ยวและยุติการประมงเกินขีดจำกัด การประมงที่ผิดกฎหมายที่ไม่มีการรายงาน และที่ไม่มีการควบคุม และแนวปฏิบัติด้านการประมงที่เป็นไปในทางทำลาย และดำเนินการให้เป็นผลตามแผนการบริหารจัดการที่อยู่บนฐานวิทยาศาสตร์ เพื่อจะฟื้นฟูมวลปลา (fish stock) ในเวลาที่สั้นที่สุดที่จะเป็นไปได้ อย่างน้อยที่สุดในระดับที่สามารถไปถึงจุดสูงสุดที่ให้ผลตอบแทนแบบยั่งยืน (maximum sustainable yield) ตามคุณลักษณะทางชีววิทยาของสัตว์น้ำเหล่านั้น

๑๔.๕ ภายในปี ๒๕๖๓ อนุรักษ์พื้นที่ทางทะเลและชายฝั่งอย่างน้อยร้อยละ ๑๐ ให้เป็นไปตามกฎหมายระหว่างประเทศและภายในประเทศ และอยู่บนพื้นฐานของข้อมูลทางวิทยาศาสตร์ที่ดีที่สุดที่มีอยู่

๑๔.๖ ภายในปี ๒๕๖๓ ยับยั้งรูปแบบการอุดหนุนการประมงบางอย่างที่มีส่วนทำให้เกิดการประมงเกินขีดจำกัดจัดการอุดหนุนที่มีส่วนทำให้เกิดการประมงที่ผิดกฎหมายที่ไม่มีการรายงาน และที่ไม่มีการควบคุม และระงับการริเริ่มการอุดหนุนในลักษณะดังกล่าวที่มากกว่าการปฏิบัติที่เป็นพิเศษและแตกต่างที่เหมาะสม และมีประสิทธิผลสำหรับประเทศกำลังพัฒนาและประเทศพัฒนาน้อยที่สุดควรเป็นส่วนควบในการเจรจาการอุดหนุนการประมงขององค์การการค้าโลก

๑๔.๗ ภายในปี ๒๕๗๓ เพิ่มผลประโยชน์ทางเศรษฐกิจแก่รัฐกำลังพัฒนาที่เป็นเกาะขนาดเล็กและประเทศพัฒนาน้อยที่สุดจากการใช้ทรัพยากรทางทะเลอย่างยั่งยืน รวมถึงผ่านทางการบริหารจัดการอย่างยั่งยืนในเรื่องการประมง การเพาะเลี้ยงสัตว์น้ำและการท่องเที่ยว

๑๕. ปกป้อง ฟื้นฟู และสนับสนุนการใช้ระบบนิเวศบนบกอย่างยั่งยืน จัดการป่าไม้อย่างยั่งยืน ต่อสู้การกลายสภาพเป็นทะเลทราย หยุดการเสื่อมโทรมของที่ดินและฟื้นสภาพกลับมาใหม่ และหยุดการสูญเสียความหลากหลายทางชีวภาพ (Protect, restore and promote sustainable use of terrestrial ecosystems, sustainably manage forests, combat desertification, and halt and reverse land degradation and halt biodiversity loss)

เป้าประสงค์

๑๕.๑ สร้างหลักประกันว่าจะมีการอนุรักษ์ การฟื้นฟู และการใช้ระบบนิเวศบนบกและในน้ำจืดในแผ่นดินรวมทั้งบริการทางระบบนิเวศอย่างยั่งยืน เฉพาะอย่างยิ่ง ป่าไม้ พื้นที่ชุ่มน้ำ ภูเขาและเขตแห้งแล้ง โดยเป็นไปตามข้อบังคับภายใต้ความตกลงระหว่างประเทศ ภายในปี ๒๕๖๓

๑๕.๒ ส่งเสริมการดำเนินการด้านการบริหารจัดการป่าไม้ทุกประเภทอย่างยั่งยืน หยุดยั้งการตัดไม้ทำลายป่า ฟื้นฟูป่าที่เสื่อมโทรม และเพิ่มการปลูกป่าและฟื้นฟูป่าทั่วโลก ภายในปี ๒๕๖๓

๑๕.๓ ต่อสู้การกลายสภาพเป็นทะเลทราย ฟื้นฟูแผ่นดินที่เสื่อมโทรม รวมถึงแผ่นดินที่ได้รับผลกระทบจากการกลายสภาพเป็นทะเลทรายความแห้งแล้งและอุทกภัยและพยายามที่จะบรรลุถึงโลกที่ไร้ความเสื่อมโทรมของที่ดิน ภายในปี ๒๕๗๓

๑๕.๔ สร้างหลักประกันว่าจะมีการอนุรักษ์ระบบนิเวศภูเขาและความหลากหลายทางชีวภาพของระบบนิเวศเหล่านั้น เพื่อจะเพิ่มพูนขีดความสามารถของระบบนิเวศเหล่านั้นที่จะให้ผลประโยชน์อันสำคัญต่อการพัฒนาที่ยั่งยืน ภายในปี ๒๕๗๓

๑๕.๕ ปฏิบัติการที่จำเป็นและเร่งด่วนเพื่อลดการเสื่อมโทรมของดินที่อยู่ตามธรรมชาติ หยุดยั้งการสูญเสียความหลากหลายทางชีวภาพ และภายในปี ๒๕๖๓ จะปกป้องและป้องกันการสูญพันธุ์ของชนิดพันธุ์ที่ถูกคุกคาม

๑๕.๖ สร้างหลักประกันว่าจะมีการแบ่งปันผลประโยชน์ที่เกิดจากการใช้ประโยชน์ทรัพยากรพันธุกรรมอย่างเท่าเทียมและยุติธรรม และส่งเสริมการเข้าถึงทรัพยากรเหล่านั้นอย่างเหมาะสม

๑๕.๗ ปฏิบัติการอย่างเร่งด่วนเพื่อจะยุติการค้าและการขนย้ายชนิดพันธุ์พืชและสัตว์คุ้มครองและแก้ปัญหาทั้งอุปสงค์และอุปทานต่อผลิตภัณฑ์สัตว์ป่าที่ผิดกฎหมาย

๑๕.๘ นำมาตรการมาใช้เพื่อป้องกันการนำเข้าและลดผลกระทบของชนิดพันธุ์ต่างถิ่นที่รุกรานในระบบนิเวศบกและน้ำและควบคุมหรือขจัด priority species ภายในปี ๒๕๖๓

๑๕.๙ บูรณาการมูลค่าของระบบนิเวศและความหลากหลายทางชีวภาพเข้าไปสู่การวางแผนกระบวนการพัฒนา ยุทธศาสตร์การลดความยากจน และบัญชีทั้งระดับท้องถิ่นและระดับประเทศ ภายในปี ๒๕๖๓

๑๖. ส่งเสริมสังคมที่สงบสุขและครอบคลุม เพื่อการพัฒนาที่ยั่งยืน ให้ทุกคนเข้าถึงความยุติธรรมและสร้างสถาบันที่มีประสิทธิภาพลึบและครอบคลุมในทุกระดับ (Promote peaceful and inclusive societies for sustainable development, provide access to justice for all and build effective, accountable and inclusive institutions at all levels)

เป้าประสงค์

๑๖.๑ ลดความรุนแรงทุกรูปแบบและอัตราการตายที่เกี่ยวข้องในทุกแห่งให้ลดลงอย่างมีนัยสำคัญ

๑๖.๒ ยุติการข่มเหง การใช้หาประโยชน์อย่างไม่ถูกต้อง การค้ามนุษย์ และความรุนแรงและการทรมาณทุกรูปแบบที่มีต่อเด็ก

๑๖.๓ ส่งเสริมนิติธรรมทั้งในระดับชาติและระหว่างประเทศ และสร้างหลักประกันว่าจะมีการเข้าถึงความยุติธรรมอย่างเท่าเทียมแก่ทุกคน

๑๖.๔ ลดการลักลอบเคลื่อนย้ายอาวุธและเงิน เสริมความแข็งแกร่งของกระบวนการติดตามและการส่งคืนสินทรัพย์ที่ถูกขโมยไป และต่อสู้กับอาชญากรรมที่จัดตั้งในลักษณะองค์กรทุกรูปแบบ ภายในปี ๒๕๗๓

๑๖.๕ ลดการทุจริตในตำแหน่งหน้าที่และการรับสินบนทุกรูปแบบ

๑๖.๖ พัฒนาสถาบันที่มีประสิทธิภาพ มีความรับผิดชอบ และโปร่งใสในทุกระดับ

๑๖.๗ สร้างหลักประกันว่าจะมีกระบวนการตัดสินใจที่มีความรับผิดชอบ ครอบคลุม มีส่วนร่วม และมีความเป็นตัวแทนที่ดี ในทุกระดับการตัดสินใจ

๑๖.๘ ขยายและเสริมความแข็งแกร่งของการมีส่วนร่วมของประเทศกำลังพัฒนาในสถาบันโลกาภิบาล

๑๖.๙ จัดให้มีเอกลักษณ์ทางกฎหมายสำหรับทุกคน โดยรวมถึงการให้มีสูติบัตร ภายในปี ๒๕๗๓

๑๖.๑๐ สร้างหลักประกันว่าสาธารณสุขสามารถเข้าถึงข้อมูลและมีการปกป้องเสรีภาพขั้นพื้นฐาน โดยเป็นไปตามกฎหมายภายในประเทศและความตกลงระหว่างประเทศ

๑๗. เสริมความเข้มแข็งให้แก่กลไกการดำเนินงานและฟื้นฟูสภาพหุ้นส่วนความร่วมมือระดับโลกสำหรับการพัฒนาที่ยั่งยืน (Strengthen the means of implementation and revitalize the Global Partnership for Sustainable Development)

เป้าประสงค์

๑๗.๑ เสริมความเข้มแข็งแห่งการระดมทรัพยากรภายในประเทศ โดยรวมถึงผ่านทาง การสนับสนุนระหว่างประเทศไปยังประเทศกำลังพัฒนา เพื่อพัฒนาขีดความสามารถภายในประเทศในการเก็บภาษี และรายได้อื่นๆของรัฐ

๑๗.๒ ประเทศพัฒนาแล้วจะดำเนินการให้เป็นผลตามพันธกรณีเรื่องการให้ความช่วยเหลือเพื่อ การพัฒนาอย่างเป็นทางการโดยเต็มที่ โดยรวมถึงพันธกรณีที่ให้ไว้โดยประเทศพัฒนาแล้วหลายประเทศที่จะ บรรลุเป้าหมายการมีสัดส่วน ODA/GNI ร้อยละ ๐.๗ สำหรับให้แก่ประเทศกำลังพัฒนา และมีสัดส่วน ODA/GNI ร้อยละ ๐.๑๕ ถึง ๐.๒๐ สำหรับให้แก่ประเทศพัฒนาน้อยที่สุด โดยสนับสนุนให้ผู้ให้ ODA พิจารณา ตั้งเป้าหมายที่จะให้มีสัดส่วน ODA/GNI ถึงอย่างน้อยร้อยละ ๐.๒๐ สำหรับให้แก่ประเทศพัฒนาน้อยที่สุด

๑๗.๓ ระดมทรัพยากรทางการเงินเพิ่มเติมจากแหล่งที่หลากหลายไปยังประเทศกำลังพัฒนา

๑๗.๔ ช่วยประเทศกำลังพัฒนาในการบรรลุความยั่งยืนของหนี้ระยะยาวโดยใช้นโยบายที่ ประสานงานกันที่มุ่งส่งเสริมการจัดหาเงินทุนโดยการก่อหนี้ การบรรเทาหนี้และการปรับโครงสร้างหนี้ตาม ความเหมาะสมและแก้ปัญหาหนี้ต่างประเทศของประเทศที่ยากจนและมีหนี้สิน ในระดับสูงเพื่อลดการประสบ ปัญหาหนี้

๑๗.๕ ใช้และดำเนินการให้เกิดผลตามระบอบการส่งเสริมการลงทุนสำหรับประเทศพัฒนาน้อยที่สุด

๑๗.๖ เพิ่มพูนความร่วมมือระหว่างประเทศและในภูมิภาคแบบเหนือ-ใต้ ใต้-ใต้ และไตรภาคี และ การเข้าถึงวิทยาศาสตร์ เทคโนโลยี และนวัตกรรม และยกระดับการแบ่งปันความรู้ตามเงื่อนไขที่ตกลงร่วมกัน โดยรวมถึงผ่านการพัฒนาการประสานงานระหว่างกลไกที่มีอยู่เดิมเฉพาะอย่างยิ่งในระดับของสหประชาชาติ และผ่านทางกลไกอำนาจความสะอาดด้านเทคโนโลยีของโลก

๑๗.๗ ส่งเสริมการพัฒนา การถ่ายทอด และการเผยแพร่เทคโนโลยีที่เป็นมิตรกับสิ่งแวดล้อม ให้กับประเทศกำลังพัฒนาภายใต้เงื่อนไขที่อำนวยความสะดวกแก่ประเทศกำลังพัฒนารวมทั้งตามเงื่อนไขสิทธิ พิเศษตามที่ตกลงร่วมกัน

๑๗.๘ ให้ธนาคารเทคโนโลยีและกลไกการเสริมสร้างขีดความสามารถด้านวิทยาศาสตร์ เทคโนโลยีและนวัตกรรมสำหรับประเทศพัฒนาน้อยที่สุด ทำงานได้อย่างเต็มที่ภายในปี ๒๕๖๐ และเพิ่มพูน การใช้เทคโนโลยีสนับสนุนที่สำคัญ

๑๗.๙ เพิ่มพูนการสนับสนุนระหว่างประเทศสำหรับการดำเนินการด้านการเสริมสร้างขีด ความสามารถที่มีประสิทธิผลและมีการตั้งเป้าในประเทศกำลังพัฒนาเพื่อสนับสนุนแผนระดับชาติที่จะ ดำเนินงานในทุกเป้าหมายการพัฒนาที่ยั่งยืน รวมถึงผ่านทางความร่วมมือแบบเหนือ-ใต้ ใต้-ใต้ และไตรภาคี

๑๗.๑๐ ส่งเสริมระบบการค้าพหุภาคีที่เป็นสากล มีกติกา เปิดกว้าง ไม่เลือกปฏิบัติ และเสมอภาค ภายใต้องค์การการค้าโลก โดยรวมถึงผ่านการสิ้นสุดการเจรจาภายใต้วาระการพัฒนารอบโดฮา

๑๗.๑๑ เพิ่มส่วนแบ่งการส่งออกของประเทศกำลังพัฒนาในการส่งออกทั่วโลกให้สูงขึ้นอย่าง มีนัยสำคัญ โดยเพิ่มส่วนแบ่งของประเทศพัฒนาน้อยที่สุดให้สูงขึ้น ๒ เท่าในปี ๒๕๖๓

๑๗.๑๒ ทำให้เกิดการดำเนินการในเวลาที่เหมาะสมในเรื่องการเข้าถึงตลาดปลอดภาษีและปลอด การจำกัดปริมาณในระยะยาวสำหรับประเทศพัฒนาน้อยที่สุด โดยให้สอดคล้องกับการตัดสินใจขององค์การ

การค้าโลก โดยรวมถึงการสร้างหลักประกันว่ากว่าด้วยแหล่งกำเนิดสินค้าที่มีการให้สิทธิพิเศษทางการค้าที่ใช้กับประเทศพัฒนาน้อยที่สุดจะมีความโปร่งใสและเรียบง่าย และมีส่วนช่วยอำนวยความสะดวกในการเข้าถึงตลาด

๑๗.๑๓ เพิ่มพูนเสถียรภาพเศรษฐกิจมหภาคของโลก โดยรวมถึงผ่านทางการประสานงานนโยบายและความสอดคล้องเชิงนโยบาย

๑๗.๑๔ ยกระดับความสอดคล้องเชิงนโยบายเพื่อการพัฒนาที่ยั่งยืน

๑๗.๑๕ เคารพพื้นที่ทางนโยบายและความเป็นผู้นำของแต่ละประเทศที่จะสร้างและดำเนินงานตามนโยบายเพื่อการขจัดความยากจนและการพัฒนาที่ยั่งยืน

๑๗.๑๖ ยกระดับหุ้นส่วนความร่วมมือระดับโลกเพื่อการพัฒนาที่ยั่งยืน โดยร่วมเติมเต็มโดยหุ้นส่วนความร่วมมือจากภาคส่วนที่หลากหลายซึ่งจะระดมและแบ่งปันความรู้ ความเชี่ยวชาญ เทคโนโลยี และทรัพยากรเงิน เพื่อจะสนับสนุนการบรรลุเป้าหมายการพัฒนาที่ยั่งยืนในทุกประเทศ โดยเฉพาะในประเทศกำลังพัฒนา

๑๗.๑๗ สนับสนุนการส่งเสริมหุ้นส่วนความร่วมมือระหว่างภาครัฐ ภาครัฐ-ภาคเอกชน และประชาสังคม โดยสร้างบนประสบการณ์และกลยุทธ์ด้านทรัพยากรของหุ้นส่วน

๑๗.๑๘ ยกระดับการสนับสนุนด้านการเสริมสร้างขีดความสามารถให้กับประเทศกำลังพัฒนารวมถึงประเทศพัฒนาน้อยที่สุดและรัฐกำลังพัฒนาที่เป็นเกาะขนาดเล็ก ให้เพิ่มการมีอยู่ของข้อมูลที่มีคุณภาพทันเวลาและเชื่อถือได้ ที่จำแนกในเรื่องราวได้ เพศ อายุ เชื้อชาติ ชาติพันธุ์ สถานะการอพยพ ความบกพร่องทางร่างกาย ตำแหน่งภูมิศาสตร์ และคุณลักษณะอื่นๆที่เกี่ยวข้องตามบริบทของประเทศ ภายในปี ๒๕๖๓

๑๗.๑๙ ต่อยอดจากข้อริเริ่มที่มีอยู่แล้วในการพัฒนาการตรวจวัดความก้าวหน้าของการพัฒนาที่ยั่งยืนที่มีผลต่อผลิตภัณฑ์มวลรวมภายในประเทศ และสนับสนุนการสร้างขีดความสามารถด้านสถิติในประเทศกำลังพัฒนา ภายในปี ๒๕๗๓

๑.๔ แผนพัฒนาภาค/แผนพัฒนากลุ่มจังหวัด/แผนพัฒนาจังหวัด

๑.๔.๑ แผนพัฒนาภาคกลาง (พ.ศ. ๒๕๖๖-๒๕๗๐)

“เป็นฐานการผลิตสินค้าและบริการมูลค่าสูง”

แนวทางการพัฒนา

- ๑) พัฒนาแหล่งท่องเที่ยวสำคัญและแหล่งท่องเที่ยวชุมชนให้เข้าสู่ตลาดท่องเที่ยวคุณภาพ
- ๒) พัฒนาและยกระดับภาคกลางไปสู่การเป็นแหล่งเกษตรสมัยใหม่และศูนย์รวบรวมและกระจายสินค้าเกษตรของประเทศ
 - ๓) พัฒนาภาคกลางเป็นศูนย์กลางทางการแพทย์และสุขภาพ มูลค่าสูง/พัฒนาเมือง เขตเศรษฐกิจพิเศษชายแดนและเมืองชายแดน รวมทั้งพื้นที่ระเบียงเศรษฐกิจพิเศษภาคกลาง-ตะวันตก ให้เอื้อต่อการพัฒนาเศรษฐกิจและสังคมในอนาคต
 - ๔) พื้นฟูทรัพยากรธรรมชาติและแก้ไขปัญหาสิ่งแวดล้อม

๑.๔.๒ แผนพัฒนากลุ่มจังหวัดภาคกลางตอนล่าง ๒ (พ.ศ. ๒๕๖๖-๒๕๗๐)

เป้าหมายการพัฒนา “เพชรสมุทรศรีมั่งคั่ง เศรษฐกิจเติบโต บนฐานทรัพยากรธรรมชาติและสิ่งแวดล้อมที่สมดุลและยั่งยืน”

ประเด็นการพัฒนาที่ ๑ ยกระดับคุณภาพสินค้าเกษตรให้มีมูลค่าสูง และอุตสาหกรรมเกษตรที่เป็นมิตรกับสิ่งแวดล้อม

แนวทางการพัฒนา

- ๑) ส่งเสริมการผลิตสินค้าอัตลักษณ์พื้นถิ่น เกษตรปลอดภัย เกษตรแปรรูป และเกษตรอัจฉริยะที่สร้างมูลค่าสูง
- ๒) สร้างมูลค่าเพิ่มให้แก่สินค้าเกษตรมูลค่าสูงและวัสดุเหลือใช้ทางการเกษตร

ประเด็นการพัฒนาที่ ๒ พัฒนาเป็นศูนย์กลางการท่องเที่ยวที่หลากหลายและได้มาตรฐานสากล

แนวทางการพัฒนา

- ๑) ปรับปรุงและพัฒนาโครงสร้างพื้นฐานด้านการท่องเที่ยว แหล่งท่องเที่ยว การเข้าถึงแหล่งท่องเที่ยว และสิ่งอำนวยความสะดวกให้ได้มาตรฐาน และสนับสนุนการใช้เทคโนโลยีบริการเพื่อภาพลักษณ์ที่ทันสมัย
- ๒) พัฒนาศักยภาพผู้ประกอบการ บุคลากรในอุตสาหกรรมการท่องเที่ยว และระบบการบริหารจัดการให้เป็นการท่องเที่ยวอัจฉริยะ
- ๓) ส่งเสริมกิจกรรมท่องเที่ยวที่หลากหลายเพื่อสร้างงาน สร้างรายได้ให้แก่ประชาชน

ประเด็นการพัฒนาที่ ๓ เพิ่มขีดความสามารถภาคอุตสาหกรรมและบริการด้วยเทคโนโลยีและนวัตกรรม

แนวทางการพัฒนา

- ๑) พัฒนากำลังคนให้มีทักษะรองรับอุตสาหกรรมและบริการแห่งอนาคต เพื่อให้มีผลิตภาพแรงงานที่สูงขึ้น
- ๒) สนับสนุนให้ผู้ประกอบการ SMEs นำเทคโนโลยีและนวัตกรรมต่อยอดจากภูมิปัญญา

ประเด็นการพัฒนาที่ ๔ รักษา พื้นฟูทรัพยากรธรรมชาติและสิ่งแวดล้อมเพื่อการใช้ประโยชน์อย่างยั่งยืน

แนวทางการพัฒนา

- ๑) สนับสนุนการนำเทคโนโลยีและนวัตกรรมเพื่อใช้ในการป้องกันและแก้ปัญหาสิ่งแวดล้อมและภัยพิบัติ
- ๒) สร้างการมีส่วนร่วมในการรักษา พื้นฟูทรัพยากรธรรมชาติและสิ่งแวดล้อมเพื่อการใช้ประโยชน์อย่างยั่งยืน
- ๓) การบริหารจัดการน้ำอย่างเป็นระบบทั้งลุ่มน้ำ เพื่อให้มีน้ำใช้อย่างเพียงพอและเหมาะสม

๑.๔.๓ แผนพัฒนาจังหวัดสมุทรสงคราม (พ.ศ. ๒๕๖๖-๒๕๗๐)

วิสัยทัศน์ “เมืองแห่งความสุข อาหารปลอดภัย ท่องเที่ยวหลากหลาย ใส่ใจสิ่งแวดล้อม”

ประเด็นพัฒนาที่ ๑ ส่งเสริมและพัฒนาให้เป็นศูนย์กลางการท่องเที่ยวรูปแบบหลากหลาย และพร้อมรับการเปลี่ยนแปลง

แนวทางการพัฒนา

- ๑) สร้างและพัฒนาแหล่งท่องเที่ยวธรรมชาติและหลากหลายทางชุมชน วัฒนธรรม เพื่อใช้เป็นจุดขายของการท่องเที่ยวเน้นคุณค่า
- ๒) พัฒนาศักยภาพบุคลากร ที่เกี่ยวข้องกับการท่องเที่ยวเน้นคุณค่า
- ๓) สนับสนุนและส่งเสริมกิจกรรมท่องเที่ยวเน้นคุณค่ารูปแบบหลากหลาย เช่น ท่องเที่ยวเชิงวัฒนธรรมและชุมชน ท่องเที่ยวเชิงกีฬา ท่องเที่ยวเชิงอาหาร ท่องเที่ยวเชิงประวัติศาสตร์ ท่องเที่ยวเชิงสุขภาพ
- ๔) ส่งเสริมประชาสัมพันธ์ และการตลาดเชิงรุก สร้างเครือข่ายความร่วมมือด้านการท่องเที่ยวจากทุกภาคส่วน
- ๕) ส่งเสริมกิจกรรมด้านการท่องเที่ยวในจังหวัด

ประเด็นพัฒนาที่ ๒ ยกระดับผลิตภัณฑ์โดยใช้อัตลักษณ์ของจังหวัด และส่งเสริมสินค้าเกษตร ประมงปลอดภัย

แนวทางการพัฒนา

- ๑) ส่งเสริมการเข้าถึงและพัฒนาคุณภาพปัจจัยการผลิต ด้วยเทคโนโลยีการเกษตรและนวัตกรรม
- ๒) เพิ่มประสิทธิภาพและมาตรฐานการผลิต
- ๓) พัฒนา สร้างมูลค่าเพิ่ม และส่งเสริมอุตสาหกรรมเกษตร
- ๔) พัฒนาลาดเกษตรรูปแบบใหม่ (ผลิตภัณฑ์เกษตรใหม่/เกษตรอินทรีย์/ท่องเที่ยวเชิงเกษตร)
- ๕) ส่งเสริมผู้ผลิตสินค้าเกษตร ให้สามารถเข้าสู่ตลาดทั้งในรูปแบบออนไลน์และออฟไลน์
- ๖) ส่งเสริมและพัฒนาเครือข่ายผู้ประกอบการของจังหวัดสมุทรสงครามให้มีความเข้มแข็ง
- ๗) ส่งเสริมการเข้าถึงข้อมูล เชื่อมโยงข้อมูล สร้างแบรนด์ของสินค้าเกษตรโดยใช้อัตลักษณ์
- ๘) ส่งเสริมให้เกษตรกรชาวประมงประกอบอาชีพประมงถูกกฎหมาย

ประเด็นพัฒนาที่ ๓ ยกระดับคุณภาพชีวิตทุกช่วงวัย และพร้อมรับมือโรคอุบัติใหม่

แนวทางการพัฒนา

- ๑) การส่งเสริมสุขภาพ การยกระดับ ปรับตัว พร้อมรับมือโรคอุบัติใหม่ ลดปัญหา โรคอ้วน NCD ดูแลผู้สูงอายุและผู้ด้อยโอกาส
- ๒) รองรับโลกที่เปลี่ยนแปลงอย่างรวดเร็ว ด้วยการเรียนรู้ตลอดชีวิต การยกระดับคุณภาพ และขยายโอกาสทางการศึกษา
- ๓) พัฒนาเศรษฐกิจฐานราก สร้างอาชีพคนรุ่นใหม่ สร้างการพึ่งพาตนเอง (เศรษฐกิจพอเพียง) เพื่อลดความเหลื่อมล้ำในมิติพื้นที่ รายได้ และการกระจายโอกาสทางสังคม

๔) ลดปัญหาครอบครัว ปัญหาเด็กและเยาวชน และปัญหายาเสพติดในชุมชน/ลดปัญหา การพึ่งพิง และปัญหาความเหลื่อมล้ำด้านสังคม

๕) พัฒนากลไกการมีส่วนร่วมของภาคประชาชน และการบูรณาการการทำงานภาครัฐ ภาคเอกชน ภาคประชาชน

ประเด็นพัฒนาที่ ๔ พื้นฟูแหล่งน้ำ บริหารจัดการขยะ พัฒนาป่าชายเลน และส่งเสริม พลังงานทดแทน

แนวทางการพัฒนา

๑. การเพิ่มประสิทธิภาพการบริหารจัดการแหล่งน้ำ ขยะ และป่าชายเลน

๒. การจัดการองค์ความรู้ด้านการอนุรักษ์และใช้ประโยชน์จากทรัพยากรธรรมชาติและ สิ่งแวดล้อมอย่างยั่งยืน

๓. ส่งเสริมการใช้พลังงานทดแทน และการใช้ประโยชน์จากสิ่งเหลือใช้ เพื่อการใช้พลังงาน ที่เป็นมิตรกับสิ่งแวดล้อม

๑.๕ ยุทธศาสตร์ขององค์ปกครองส่วนท้องถิ่นในเขตจังหวัดสมุทรสงคราม

๑. การพัฒนาด้านโครงสร้างพื้นฐาน มีกลยุทธ์ ดังนี้

๑.๑ พัฒนาระบบการขนส่งและโลจิสติกส์ ระบบสาธารณสุข ปลอดภัย สาธารณูปการ การก่อสร้าง ซ่อมแซม ปรับปรุง บำรุงรักษา โครงสร้างพื้นฐานให้ได้มาตรฐาน

๑.๒ พัฒนาระบบการคมนาคมทางบกและทางน้ำ

๑.๓ จัดทำผังเมืองและผังเมืองรวม

๑.๔ พัฒนาแหล่งน้ำเพื่อการอุปโภค – บริโภคและเพื่อการเกษตร

๒. การพัฒนาด้านสาธารณสุข การส่งเสริมคุณภาพชีวิตการศึกษา ศาสนา ศิลปะ การกีฬา วัฒนธรรม ประเพณี ภูมิปัญญาท้องถิ่น มีกลยุทธ์ ดังนี้

๒.๑ ส่งเสริมสนับสนุนการสาธารณสุขมูลฐานยกระดับการบริการทางการแพทย์ เสริมสร้าง สุขภาพอนามัย ป้องกัน แก้ไข ควบคุมโรคติดต่อ และโรคไม่ติดต่อ

๒.๒ ส่งเสริมสนับสนุนการมีส่วนร่วมเพื่อการพัฒนาทางการศึกษา การกีฬานันทนาการให้กับเด็ก เยาวชน ประชาชน คนพิการ รวมถึงผู้ด้อยโอกาสและปลูกฝังค่านิยม หลักของคนไทย ๑๒ ประการ

๒.๓ ส่งเสริมสนับสนุนการจัดสวัสดิการให้ความช่วยเหลือเด็ก สตรี ผู้สูงอายุ คนพิการ ผู้ด้อยโอกาส และผู้ติดเชื้อเอดส์

๒.๔ พัฒนาสถาบันครอบครัว ชุมชน และสังคม ให้มีความเข้มแข็งตามหลักของปรัชญาเศรษฐกิจพอเพียง

๒.๕ ส่งเสริมการมีส่วนร่วมของภาครัฐ ภาคเอกชนและประชาชน

๒.๖ สนับสนุนและสร้างความเข้มแข็งในการบำรุงรักษา ศาสนา ศิลปะ วัฒนธรรม ประเพณี ภูมิปัญญา ท้องถิ่นเพื่อเป็นภูมิคุ้มกันสร้างความเข้มแข็งและยั่งยืน

๒.๗ ส่งเสริมการใช้และการอนุรักษ์ภาษาท้องถิ่นการใช้ภาษาไทยอย่างถูกต้องควบคู่กับการ เรียนรู้ภาษาอังกฤษ ภาษาประเทศเพื่อนบ้านและวัฒนธรรมประเพณีเพื่อนบ้าน

๓. การพัฒนาด้านการจัดระเบียบชุมชน/สังคม การรักษาความสงบเรียบร้อย มีกลยุทธ์ ดังนี้

๓.๑ ส่งเสริมสนับสนุนบริหารจัดการการป้องกันและให้ความรู้ด้าน บรรเทาสาธารณภัย การ รักษาความสงบเรียบร้อย ความปลอดภัยในชีวิตและทรัพย์สินของประชาชน

๓.๒ ส่งเสริมสนับสนุนการป้องกัน แก้ไข ปัญหา ยาเสพติด ตลอดจนการฟื้นฟูผู้ติดยาเสพติด

๓.๓ ส่งเสริมสนับสนุนการป้องกันแก้ไขปัญหาสังคม รวมถึงการท่องก่อนวัยอันควรและ สร้างงานสร้างอาชีพให้กับผู้ที่เกี่ยวข้องกับยาเสพติด

๓.๔ ส่งเสริมสนับสนุนจัดระเบียบชุมชนเกี่ยวกับแรงงานต่างชาติ

๔. การพัฒนาและการส่งเสริมเกษตรกรรม การลงทุน พาณิชยกรรม และการท่องเที่ยว
มีกลยุทธ์ ดังนี้

๔.๑ ส่งเสริมรักษาและพัฒนาแหล่งท่องเที่ยวทางแม่น้ำลำคลองการท่องเที่ยวเชิงอนุรักษ์ตามวิถีชุมชนดั้งเดิมและปลูกจิตสำนึกให้รักถิ่นเกิด

๔.๒ ส่งเสริมการตลาดและการลงทุนด้านการท่องเที่ยว

๔.๓ ส่งเสริมสนับสนุนภาครัฐ เอกชน องค์กร ชุมชน/เครือข่ายในการพัฒนา ต่อยอด และรักษาอาชีพเกษตรกรรม การประมง การลงทุน พาณิชยกรรม อุตสาหกรรม การบริการเพื่อสร้างงาน สร้างอาชีพสร้างรายได้ให้กับประชาชน

๔.๔ ส่งเสริมและสนับสนุนพัฒนาต่อยอดการผลิต และจำหน่ายผลิตภัณฑ์เกษตรและประมงรวมทั้งผลิตภัณฑ์แปรรูปให้มีคุณภาพได้มาตรฐานมีมูลค่าเพิ่มทาง เศรษฐกิจสามารถขยายเครือข่ายการตลาดสร้างรายได้ให้กับเกษตรกรทั้ง ภายในประเทศและต่างประเทศ

๔.๕ คุ้มครองส่งเสริมและพัฒนาคุณภาพชีวิตผู้ใช้แรงงานและผู้ประกอบการ

๔.๖ สร้างกระบวนการมีส่วนร่วมของทุกภาคส่วนในการพัฒนา และบริหารการเกษตร และขับเคลื่อนให้บังเกิดผลในทางปฏิบัติโดยยึดหลักปรัชญาเศรษฐกิจพอเพียง

๕. การพัฒนาด้านการบริหารจัดการทรัพยากรธรรมชาติและสิ่งแวดล้อมอย่างยั่งยืน มีกลยุทธ์ ดังนี้

๕.๑ ส่งเสริมการเพิ่มพื้นที่สีเขียวและอนุรักษ์ พื้นที่ทรัพยากรธรรมชาติและสิ่งแวดล้อม

๕.๒ บริหารจัดการขยะมูลฝอย สิ่งปฏิกูล และน้ำเสียทั้งทางบกและทางน้ำ

๕.๓ บริหารจัดการและรักษาความสมดุลของระบบนิเวศน์ ๓ น้ำ

๕.๔ เสริมสร้างการป้องกัน การกัดเซาะริมตลิ่ง แม่น้ำลำคลองและชายฝั่งทะเล

๖. การพัฒนาด้านการบริหารกิจการบ้านเมืองและสังคมที่ดี มีกลยุทธ์ ดังนี้

๖.๑ เติบโต พัทธกิจ รักษาสถาบัน ชาติ ศาสนา พระมหากษัตริย์

๖.๒ ส่งเสริมการมีส่วนร่วมและสร้างความสมานฉันท์ของประชาชนในการพัฒนาท้องถิ่น

๖.๓ พัฒนาความรู้ความเข้าใจและการมีส่วนร่วมของประชาชนเกี่ยวกับการเมือง การปกครองตามระบอบประชาธิปไตยอันมีพระมหากษัตริย์ทรงเป็นประมุข

๖.๔ ส่งเสริมการมีส่วนร่วมของประชาชนในการรับรู้ข้อมูลข่าวสาร

๖.๕ พัฒนาระบบการบริหารจัดการองค์กรให้มีประสิทธิภาพรวมถึงพัฒนาหน่วยงาน และบุคลากรทุกรูปแบบ

๖.๖ ก่อสร้าง/ปรับปรุงสถานที่ปฏิบัติงาน บำรุงรักษา/จัดทาสตูดอุปกรณ์เครื่องมือเครื่องใช้ และพัฒนาระบบการทำงานโดยใช้เทคโนโลยีที่ทันสมัย

๖.๗ พัฒนาการบริหารกิจการบ้านเมืองและสังคมที่ดี ภายใต้ค่านิยมหลักของคนไทย ๑๒ ประการ

๖.๘ ส่งเสริมการมีส่วนร่วมของภาครัฐและภาคประชาชนในการป้องกันปัญหาคอร์รัปชั่น อย่างยั่งยืน

๒. ยุทธศาสตร์ขององค์การบริหารส่วนตำบลบางขันแตก

๒.๑ วิสัยทัศน์

“โครงสร้างพื้นฐานและการศึกษาดีพร้อม สิ่งแวดล้อมยั่งยืน พลิกฟื้นอาชีพ เร่งรีบเรื่องสุขภาพ”

พันธกิจ

๑. มุ่งเน้นการพัฒนาท้องถิ่นให้สอดคล้องกับยุทธศาสตร์โครงสร้างพื้นฐาน พัฒนาระบบบริการสาธารณสุขปโภค สาธารณูปการรวมถึงการคมนาคมขนส่งให้ประชาชนสามารถเข้าถึงบริการสาธารณสุขได้อย่างครอบคลุมและทั่วถึง

๒. ส่งเสริมและสนับสนุนการพัฒนาด้านสาธารณสุข การศึกษา ศิลปะวัฒนธรรม ภูมิปัญญาท้องถิ่น และอาชีพเพื่อพัฒนาคุณภาพชีวิตของประชาชน

๓. ส่งเสริมและพัฒนาการจัดระเบียบของชุมชน/สังคม การอำนวยความสะดวก การรักษาความสงบเรียบร้อยของประชาชนในพื้นที่

๔. ส่งเสริมและพัฒนาการเกษตรกรรม การลงทุน พาณิชยกรรม รวมถึงส่งเสริมและสนับสนุนพัฒนาการท่องเที่ยว

๕. อนุรักษ์และฟื้นฟูทรัพยากรธรรมชาติและสิ่งแวดล้อม รวมทั้งพัฒนาประสิทธิภาพในการบริหารจัดการทรัพยากรธรรมชาติและสิ่งแวดล้อมอย่างประหยัดและคุ้มค่าสอดคล้องกับศักยภาพการพัฒนาท้องถิ่นอย่างยั่งยืน

๖. ส่งเสริมและสนับสนุนการบริหารงานภายใต้หลักธรรมาภิบาล

๒.๒ ยุทธศาสตร์

คณะกรรมการพัฒนาองค์การบริหารส่วนตำบลบางขันแตกร่วมกับประชาคมท้องถิ่น ส่วนราชการ รัฐวิสาหกิจ รวมทั้งองค์กรต่างๆที่เกี่ยวข้อง ได้กำหนดยุทธศาสตร์ขององค์การบริหารส่วนตำบลไว้ ๖ ด้าน ดังนี้

ยุทธศาสตร์ที่ ๑	การพัฒนาด้านโครงสร้างพื้นฐาน
ยุทธศาสตร์ที่ ๒	การพัฒนาด้านการส่งเสริมคุณภาพชีวิต การศึกษา ศิลปะ การกีฬา วัฒนธรรม ประเพณี ภูมิปัญญาท้องถิ่น
ยุทธศาสตร์ที่ ๓	การพัฒนาด้านการจัดระเบียบชุมชน/สังคม การรักษาความสงบเรียบร้อย
ยุทธศาสตร์ที่ ๔	การพัฒนาและการส่งเสริมเกษตรกรรม การลงทุน พาณิชยกรรม และการท่องเที่ยว
ยุทธศาสตร์ที่ ๕	การพัฒนาด้านการบริหารจัดการทรัพยากรธรรมชาติและสิ่งแวดล้อมอย่างยั่งยืน
ยุทธศาสตร์ที่ ๖	การพัฒนาด้านการบริหารกิจการบ้านเมืองและสังคมที่ดี

๒.๓ เป้าประสงค์

(๑) การคมนาคมทั้งทางบกและทางน้ำมีความสะดวกและรวดเร็ว ระบบสาธารณสุขปโภค สาธารณูปการ เพียงพอและทั่วถึง

(๒) การศึกษา ศิลปะวัฒนธรรม และขนบธรรมเนียมประเพณีท้องถิ่นได้รับการส่งเสริมและอนุรักษ์อย่างเหมาะสม เด็ก เยาวชน สตรี ผู้สูงอายุ ผู้พิการและผู้ด้อยโอกาส ได้รับการดูแลทั่วถึง ประชาชนมีความรู้และได้รับการดูแลสุขภาพอนามัย ปราศจากโรคภัยไข้เจ็บ

(ก) ชุมชนมีความเป็นระเบียบเรียบร้อย ประชาชนมีความปลอดภัยในชีวิตและทรัพย์สิน
(ข) ประชาชนมีอาชีพ มีรายได้และความเป็นอยู่ที่ดีขึ้น ดำเนินชีวิตตามแนวทางปรัชญาเศรษฐกิจพอเพียง

- (๕) ทรัพยากรธรรมชาติและสิ่งแวดล้อมได้รับการดูแลรักษาไม่ให้เกิดมลพิษ และมีความยั่งยืน
- (๖) การบริหารจัดการองค์กรมีประสิทธิภาพ โดยยึดหลักธรรมาภิบาล

๒.๔ ตัวชี้วัด

(๑) ระบบสาธารณสุขปศุสัตว์สาธารณสุขการเพียงพอและทั่วถึง
(๒) บริการทางสาธารณสุขและการเสริมสร้างสุขภาพเป็นไปอย่างครอบคลุม
(๓) การศึกษา กีฬา ศิลปะ และวัฒนธรรมได้รับการสนับสนุนอย่างเหมาะสม
(๔) เด็ก สตรี ผู้สูงอายุ ประชาชนกลุ่มเปราะบาง ได้รับการดูแลอย่างทั่วถึง
(๕) มาตรฐานการรักษาความสงบ การป้องกัน/บรรเทาอุบัติเหตุ อาชญากรรม และสาธารณสุข
มีประสิทธิภาพสูงขึ้น

- (๖) ประชาชนในชุมชนมีรายได้เพิ่มขึ้น
- (๗) ทรัพยากรธรรมชาติและสิ่งแวดล้อมได้รับการดูแลรักษาอย่างเหมาะสม
- (๘) ผลการประเมินประสิทธิภาพการดำเนินงานขององค์กรในด้านต่าง ๆ ไม่ต่ำกว่าระดับมาตรฐาน

๒.๕ ค่าเป้าหมาย (เปรียบเทียบจากปี พ.ศ.๒๕๖๕)

(๑) คริวเรือนไม่ต่ำกว่าร้อยละ ๑๐๐ ได้ใช้ระบบสาธารณสุขปศุสัตว์เพียงพอและทั่วถึง
(๒) คริวเรือนไม่ต่ำกว่าร้อยละ ๑๐๐ ได้รับบริการทางสาธารณสุขและการเสริมสร้างสุขภาพ
(๓) ประชาชนได้เข้ารับการศึกษาระดับมัธยมศึกษาตอนต้นร้อยละ ๑๐๐
(๔) สร้างสรรค์กีฬา ศิลปะ วัฒนธรรมที่เป็นเอกลักษณ์ของตำบลบางชั้นแตอย่างน้อยประเภทละ ๑ ชนิด
(๕) ปัญหาที่เกิดจากกลุ่มเด็ก สตรี ผู้สูงอายุ ประชาชนกลุ่มเปราะบาง ลดลงร้อยละ ๒๐
(๖) ปัญหาอาชญากรรม อุบัติเหตุ และการสูญเสียอันเกิดจากสาธารณสุขลดลงร้อยละ ๑๐
(๗) ร้อยละ ๑๐ ของประชาชนในชุมชนมีรายได้เพิ่มขึ้น
(๘) อัตราการว่างงานของประชาชนในพื้นที่ลดลงร้อยละ ๑๐
(๙) ร้อยละ ๑๐๐ ของการร้องเรียนเกี่ยวกับปัญหาการทำลายสิ่งแวดล้อมได้รับการดำเนินการ
เพื่อหาทางแก้ไข

(๑๐) ผลคะแนนการประเมินประสิทธิภาพองค์กรด้านต่าง ๆ เช่น ITA LPA และอื่น ๆ สูงกว่า
เกณฑ์มาตรฐาน

๒.๖ กลยุทธ์/แนวทางการพัฒนา

ยุทธศาสตร์ที่ ๑ การพัฒนาด้านโครงสร้างพื้นฐาน

กลยุทธ์ที่ ๑.๑ พัฒนาระบบสาธารณสุขปศุสัตว์และสาธารณสุขการทุกด้านให้ได้มาตรฐาน

ยุทธศาสตร์ที่ ๒ การพัฒนาด้านการส่งเสริมคุณภาพชีวิต การศึกษา ศิลปะ การกีฬา วัฒนธรรม

ประเพณี ภูมิปัญญาท้องถิ่น

กลยุทธ์ที่ ๒.๑ ยกระดับมาตรฐานการสาธารณสุขและการเสริมสร้างสุขภาพ

กลยุทธ์ที่ ๒.๒ ส่งเสริมสนับสนุนการศึกษา กีฬา ศิลปะ และวัฒนธรรม

กลยุทธ์ที่ ๒.๓ พัฒนาและแก้ปัญหาในกลุ่มประชากรทุกช่วงอายุ กลุ่มเปราะบาง และสถาบันครอบครัว

ยุทธศาสตร์ที่ ๓ การพัฒนาด้านการจัดระเบียบชุมชน/สังคม การรักษาความสงบเรียบร้อย
กลยุทธ์ที่ ๓.๑ ยกระดับมาตรฐานการรักษาความสงบ การป้องกัน/บรรเทาอุบัติเหตุ
อาชญากรรมและสาธารณภัย

ยุทธศาสตร์ที่ ๔ การพัฒนาและการส่งเสริมเกษตรกรรม การลงทุน พาณิชยกรรม และ
การท่องเที่ยว

กลยุทธ์ที่ ๔.๑ สนับสนุนและสร้างโอกาสในการประกอบอาชีพ เสริมสร้างรายได้ให้กับประชาชน

ยุทธศาสตร์ที่ ๕ การพัฒนาด้านการบริหารจัดการทรัพยากรธรรมชาติและสิ่งแวดล้อมอย่างยั่งยืน

กลยุทธ์ที่ ๕.๑ บริหารจัดการขยะมูลฝอย สิ่งปฏิกูล และการบำบัดน้ำเสียอย่างมีประสิทธิภาพ

กลยุทธ์ที่ ๕.๒ ส่งเสริมและอนุรักษ์พื้นที่สีเขียว พื้นที่ทรัพยากรธรรมชาติ และสิ่งแวดล้อม

ยุทธศาสตร์ที่ ๖ การพัฒนาด้านการบริหารกิจการบ้านเมืองและสังคมที่ดี

กลยุทธ์ที่ ๖.๑ พัฒนาระบบการบริหารจัดการองค์กรให้มีประสิทธิภาพ

กลยุทธ์ที่ ๖.๒ ส่งเสริมและสนับสนุนการยึดมั่นในสถาบันสำคัญของชาติ และการปฏิบัติตาม

นโยบายของรัฐ

๒.๗ จุดยืนทางยุทธศาสตร์

การดำเนินการภายใต้สถานการณ์และความเสี่ยงซึ่งเกิดขึ้นจากการเปลี่ยนแปลงในจังหวัดและภายในประเทศ โดยเฉพาะความเคลื่อนไหวทางการเมืองในระดับประเทศ ที่มีผลกระทบต่อเศรษฐกิจพลังงาน และการเปลี่ยนแปลงของสภาพภูมิอากาศที่แปรไปอย่างรวดเร็ว ส่งผลกระทบอย่างชัดเจนต่อองค์การบริหารส่วนตำบลบางชั้นแตก ดังนั้น ทิศทางการบริหารจัดการตำบล จึงมุ่งเน้นการใช้จุดแข็งและศักยภาพที่มีอยู่ให้ประโยชน์ เพื่อรองรับการเปลี่ยนแปลงดังกล่าว เพื่อสร้างความเข้มแข็งอย่างยั่งยืน โดยมีจุดยืนทางยุทธศาสตร์ดังนี้

๑. การพัฒนาโครงสร้างพื้นฐานและระบบสาธารณูปโภค

๒. การพัฒนาด้านการศึกษา ด้านสุขภาพอนามัย ด้านสังคมและด้านเศรษฐกิจภายในตำบล เพื่อเป็นฐานรากในการพัฒนาเสริมสร้างความเข้มแข็งของกลุ่มอาชีพโดยเฉพาะภาคการเกษตร

๓. การเตรียมความพร้อมในการเชื่อมโยงกับระบบเศรษฐกิจในระดับจังหวัด ภูมิภาค และระดับประเทศ เพื่อรองรับประชาคมเศรษฐกิจอาเซียน ทั้งในด้านโครงสร้างพื้นฐาน ระบบคมนาคม/ขนส่ง การเสริมสร้างองค์ความรู้ การพัฒนาเทคโนโลยี นวัตกรรมและความคิดสร้างสรรค์ให้เป็นพลังขับเคลื่อนการพัฒนาเศรษฐกิจและสังคมของตำบลบางชั้นแตก

๔. การบริหารจัดการองค์กร เพื่อสร้างความเป็นธรรมในสังคมให้ความสำคัญกับการพัฒนาการบริหารราชการเพื่อให้เกิดประโยชน์สุขแก่ประชาชนและเป็นไปตามหลักการบริหารกิจการบ้านเมืองที่ดี รวมทั้งการส่งเสริมการมีส่วนร่วมของประชาชน ในการตรวจสอบการบริหารงานขององค์กร ส่งเสริมให้ประชาชนเข้าถึงทรัพยากรอย่างมีส่วนร่วม ควบคู่กับการปลูกจิตสำนึกค่านิยมประชาธิปไตยและธรรมาภิบาลแก่ประชาชนทุกกลุ่ม

๒.๘ ความเชื่อมโยงของยุทธศาสตร์ในภาพรวม

การจัดทำแผนพัฒนาท้องถิ่นขององค์การบริหารส่วนตำบลบางชั้นแต่กมีความเชื่อมโยงจากยุทธศาสตร์ชาติ แผนพัฒนาเศรษฐกิจและสังคมแห่งชาติ ฉบับที่ ๑๓ แผนพัฒนาภาคกลาง แผนพัฒนากลุ่มจังหวัดภาคกลางตอนล่าง ๑ แผนพัฒนาจังหวัดสมุทรสงคราม รวมถึงยุทธศาสตร์การพัฒนาขององค์กรปกครองส่วนท้องถิ่นในเขตจังหวัดสมุทรสงคราม โดยนำมาเป็นแนวทางกำหนดประเด็นยุทธศาสตร์การพัฒนาขององค์กรปกครองส่วนท้องถิ่น เพื่อเตรียมการพัฒนา เร่งสร้างภูมิคุ้มกัน เตรียมความพร้อมของคน สังคม และระบบเศรษฐกิจของชุมชน ให้สามารถปรับตัวรองรับผลกระทบจากการสภาวะการเปลี่ยนแปลงได้อย่างเหมาะสม โดยให้ความสำคัญกับการพัฒนาสังคม เศรษฐกิจภายในชุมชนให้มีคุณภาพ ใช้ทรัพยากรที่มีอยู่ภายในชุมชนอย่างคุ้มค่าและเกิดประโยชน์สูงสุด รวมทั้งสร้างโอกาสทางเศรษฐกิจด้วยฐานความรู้ เทคโนโลยี นวัตกรรมและความคิดสร้างสรรค์ บนพื้นฐานการผลิตและการบริโภคที่เป็นมิตรต่อสิ่งแวดล้อม จากระดับฐานรากคือครัวเรือน หมู่บ้าน/ชุมชน ตำบล ไปสู่ระดับ อำเภอ จังหวัดและระดับประเทศในที่สุด

ความเชื่อมโยงยุทธศาสตร์

โครงสร้างความเชื่อมโยงยุทธศาสตร์การพัฒนาขององค์การบริหารส่วนตำบลบางขันแตก

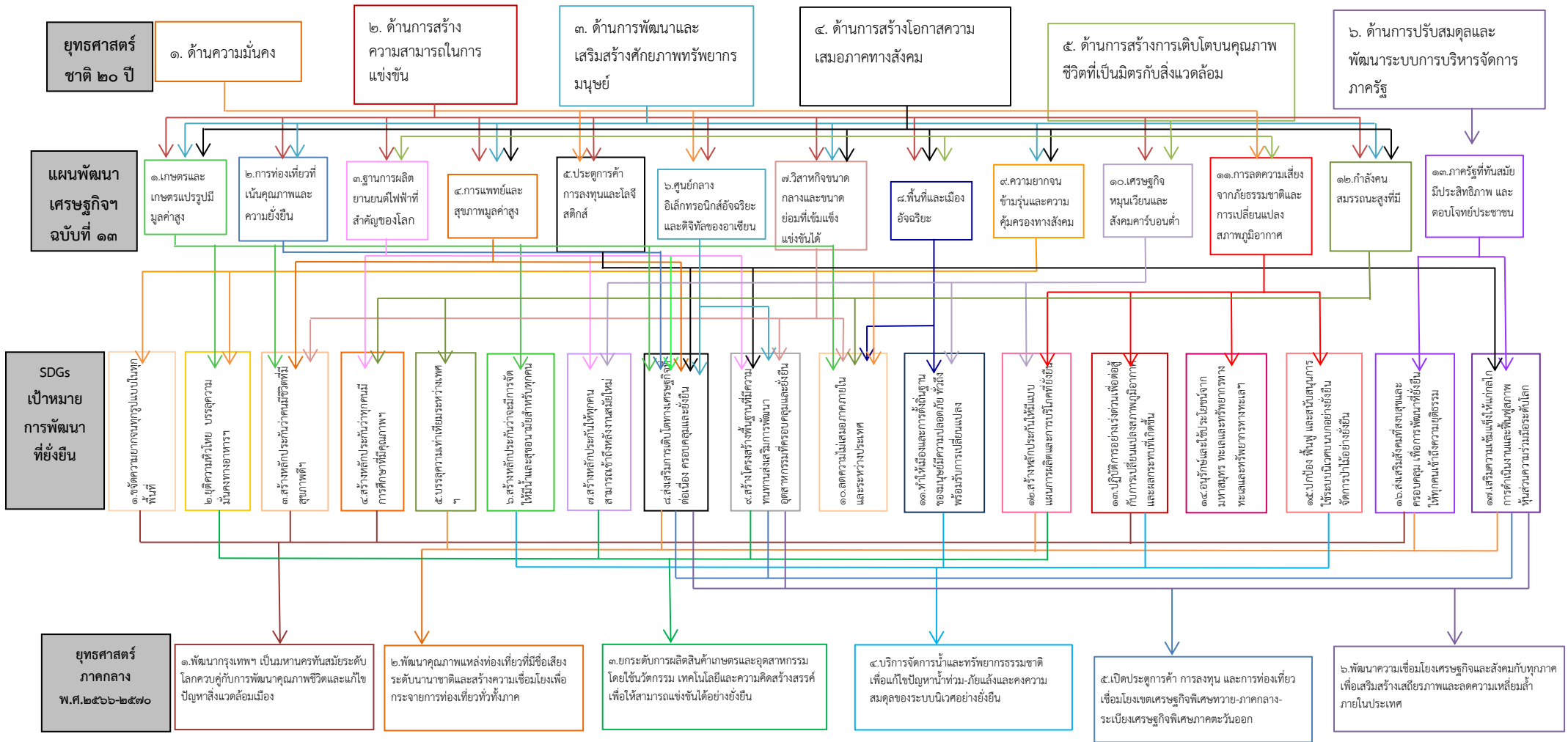

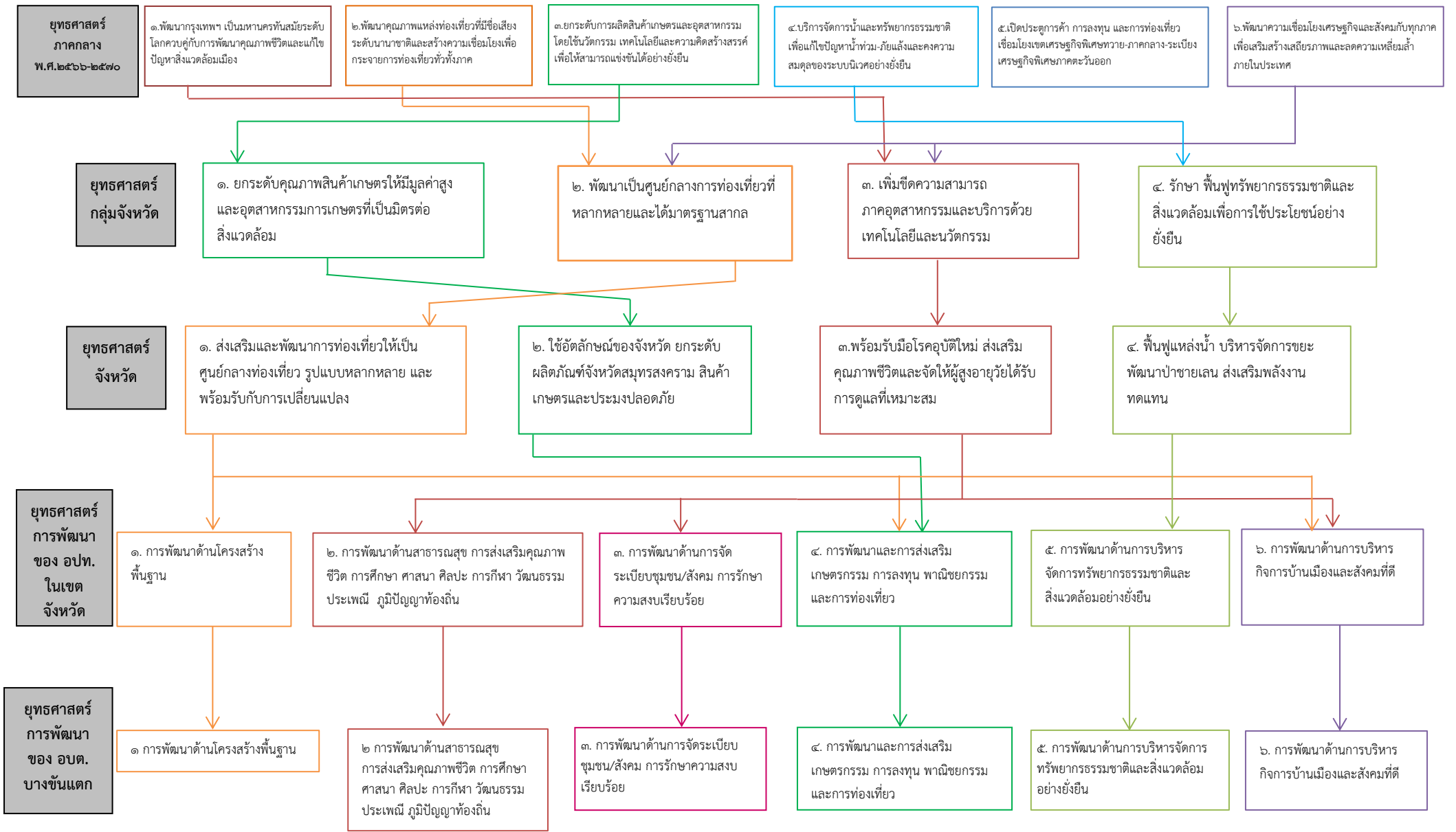

๓. การวิเคราะห์เพื่อพัฒนาท้องถิ่น

๓.๑ การวิเคราะห์กรอบการจัดทำยุทธศาสตร์ขององค์กรปกครองส่วนท้องถิ่น

ในการจัดทำแผนพัฒนาท้องถิ่นขององค์การบริหารส่วนตำบลบางขันแตกใช้การวิเคราะห์ SWOT Analysis ซึ่งมีรายละเอียดดังนี้

จุดแข็ง (S : Strength-s)

- ประชาชนมีความพร้อมที่จะเข้าร่วมในการมีส่วนร่วมในกระบวนการพัฒนาท้องถิ่น
- การจัดโครงสร้างภายในมีความเหมาะสมสอดคล้องกับภารกิจ
- มีการประสานร่วมมือกันระหว่างองค์การบริหารส่วนตำบลกับส่วนราชการต่างๆ
- ผู้นำชุมชนมีความเข้มแข็ง และมีศักยภาพในการพัฒนา
- เส้นทางคมนาคมที่ครอบคลุมพื้นที่ และเชื่อมโยงได้หลากหลายเส้นทาง

จุดอ่อน (W : Weakness)

- องค์การบริหารส่วนตำบล มีงบประมาณจำกัด ทำให้การพัฒนาไม่เป็นไปตามแผนที่วางไว้
- ประชาชนบางกลุ่มไม่มีความรู้ทางด้านเทคโนโลยีที่นำมาพัฒนาท้องถิ่น
- ประชาชนขาดความรู้ ความเข้าใจ บทบาทหน้าที่ของตนเองกับงานของท้องถิ่น
- จำนวนเจ้าหน้าที่ค่อนข้างน้อยเมื่อเปรียบเทียบกับความรับผิดชอบและภาระงานที่เพิ่มมากขึ้น

โอกาส (O : Opportunity)

- จังหวัดสมุทรสงคราม หรือหน่วยงานที่เกี่ยวข้องสนับสนุนงบประมาณให้องค์การบริหารส่วนตำบล ดำเนินการตามแผนงานโครงการตามแนวทางยุทธศาสตร์การพัฒนาจังหวัด และแผนพัฒนาองค์การบริหารส่วนตำบล
- เป็นจังหวัดทางผ่านของเส้นทางสายหลักระหว่างภาคกลางสู่ภาคใต้ เป็นโอกาสในการขยายตัวทางด้านเศรษฐกิจ
- นโยบายของรัฐบาลในการส่งเสริมการกระจายอำนาจการปกครองท้องถิ่น โดยการสร้างดุลยภาพระหว่างการค้ากับดูแล และความเป็นอิสระของท้องถิ่นในการบริหารจัดการงบประมาณและบุคลากรของท้องถิ่น

อุปสรรค (T : Threat)

- นโยบายรัฐบาลไม่สามารถถ่ายโอนงบประมาณมายังองค์กรปกครองส่วนท้องถิ่นตามพระราชบัญญัติกำหนดแผนและขั้นตอนการกระจายอำนาจให้แก่องค์กรปกครองส่วนท้องถิ่น พ.ศ.๒๕๔๒ ทำให้การพัฒนาท้องถิ่นบางเรื่องต้องชะงัก
- กฎหมาย ระเบียบ ข้อบังคับ ขาดความยืดหยุ่น หรือไม่เหมาะสมสอดคล้องกับภารกิจ ของท้องถิ่น รวมถึงมีการแก้ไขเปลี่ยนแปลงอยู่ตลอดเวลา ทำให้ขาดความชัดเจนและเกิดความสับสน
- เทคโนโลยีมีการพัฒนาและล้ำสมัยอย่างต่อเนื่อง ส่งผลให้ประชาชนในพื้นที่บางกลุ่มมีข้อจำกัดในการเข้าถึง
- การดำเนินงานตามนโยบายต่างๆ ของรัฐบาลมีจำนวนเพิ่มมากขึ้น มาพร้อมกับความรับผิดชอบที่เพิ่มมากขึ้น

๓.๒ การประเมินสถานการณ์สภาพแวดล้อมภายนอกที่เกี่ยวข้อง

บริบทของเศรษฐกิจไทย

ภายใต้สมมติฐานแนวโน้มการขยายตัวของเศรษฐกิจโลกเฉลี่ยร้อยละ ๓.๘ ในช่วงแผนพัฒนาฯ ฉบับที่ ๑๒ และร้อยละ ๔.๒ ในช่วงแผนพัฒนาฯ ฉบับที่ ๑๓ การลงทุนภาครัฐขยายตัวเฉลี่ยร้อยละ ๔ เศรษฐกิจไทยในช่วง ๑๐ ปีข้างหน้ามีแนวโน้มที่จะขยายตัวเฉลี่ยร้อยละ ๓.๓ - ๔.๓ การขยายตัวในกรณีฐานดังกล่าวทำให้เศรษฐกิจไทยมีความเสี่ยงที่จะตกอยู่ภายใต้กับดักประเทศรายได้ปานกลางอย่างถาวรมากขึ้น เมื่อคำนึงถึงเงื่อนไขในระยะยาว โดยเฉพาะการลดลงของกำลังแรงงานในช่วงแผนพัฒนาฯ ฉบับที่ ๑๔ ซึ่งจะเป็นปัจจัยถ่วงต่อการขยายตัวของเศรษฐกิจมากขึ้น ชีตความสามารถด้านการคิดค้นเทคโนโลยีและนวัตกรรมซึ่งเป็นสิ่งจำเป็นในการยกระดับฐานะประเทศเข้าสู่การเป็นประเทศรายได้สูงจะลดลงตาม การเพิ่มขึ้นของสัดส่วนของประชากรผู้สูงอายุ จำนวนประชากรรวมจะเริ่มลดลงในปี ๒๕๗๐ ซึ่งส่งผลให้อุปสงค์และการผลิตเพื่อตอบสนองความต้องการในประเทศขยายตัวช้าลง ภาระการใช้จ่ายเพื่อดูแลผู้สูงอายุเพิ่มขึ้น ทำให้การจัดสรรงบประมาณเพื่อการพัฒนาประเทศเพื่อยกระดับฐานะการพัฒนาประเทศมีข้อจำกัดมากขึ้น เกณฑ์รายได้ขั้นต่ำสำหรับการเป็นประเทศรายได้ขั้นสูงปรับตัวเพิ่มขึ้น การเพิ่มขึ้นของรายได้และมาตรฐานการครองชีพของประเทศสำคัญ ๆ เงื่อนไขทั้งหมดดังกล่าว อาจทำให้ประเทศไทยมีความเสี่ยงที่จะไม่สามารถหารายได้ที่เพียงพอในการที่จะยกระดับฐานะอย่างเต็มศักยภาพในเวทีโลก

การเข้าสู่สังคมผู้สูงอายุ

การเข้าสู่สังคมผู้สูงอายุของประเทศไทยส่งผลให้อัตราการพึ่งพิงของประชากรวัยแรงงานต้องแบกรับการดูแลผู้สูงอายุเพิ่มสูงขึ้น และคาดการณ์ว่าในปี ๒๕๘๓ ประชากรวัยแรงงานเพียง ๑.๗ คนแบกรับผู้สูงอายุ ๑ คน การขาดแคลนกำลังแรงงานทำให้ต้องนำเข้าแรงงานไร้ทักษะจากประเทศเพื่อนบ้าน ซึ่งส่งผลกระทบต่อตลาดแรงงานไทยในด้านการยกระดับรายได้และทักษะฝีมือแรงงานจะช้าลง ผลผลิตภาพแรงงานไทยอาจเพิ่มขึ้นช้า ปัญหาการค้ำมนุษย์ และการขาดการคุ้มครองทางสังคมขั้นพื้นฐานที่จำเป็น ซึ่งจะเป็นปัญหาต่อเนื่องที่ส่งผลกระทบต่อคุณภาพชีวิตของคนไทย อาทิ อาชญากรรม โรคระบาด และภาระทางการคลังในการให้บริการทางสังคม อย่างไรก็ตาม นับเป็นโอกาสในการพัฒนาสินค้าและบริการ ธุรกิจบริการที่เหมาะสมกับกลุ่มผู้สูงอายุที่เพิ่มขึ้น

ความเหลื่อมล้ำ

ความเหลื่อมล้ำเป็นปัญหาสำคัญในสังคมไทยทั้งความเหลื่อมล้ำด้านรายได้ โอกาสการเข้าถึงบริการภาครัฐและการเข้าถึงทรัพยากรธรรมชาติ นำไปสู่ความขัดแย้งในสังคม และเป็นอุปสรรคต่อการพัฒนาประเทศที่ตัดทอนความเข้มแข็งทางเศรษฐกิจและความมั่นคงทางสังคม จากการกระจายรายได้และผลประโยชน์ของการพัฒนาไปยังกลุ่มคนต่าง ๆ ในสังคม บางพื้นที่และบางสาขาการผลิตไม่ทั่วถึงเป็นธรรมผลประโยชน์ส่วนใหญ่ตกอยู่ในกลุ่มที่มีโอกาสและรายได้สูง ทำให้สัดส่วนรายได้ระหว่างกลุ่มคนรวย ร้อยละ ๑๐ ของประชากรกับกลุ่มคนจน ร้อยละ ๑๐ ของประชากร มีความแตกต่างกันถึง ๓๔.๙ เท่า นอกจากนี้ความเหลื่อมล้ำยังส่งผลให้เกิดปัญหาต่าง ๆ อาทิ ปัญหาการทุจริตคอร์รัปชัน คนยากจนขาดโอกาสการเข้าถึงบริการการศึกษาและสาธารณสุขที่มีคุณภาพอย่างเท่าเทียม ปัญหาอาชญากรรมและยาเสพติด เป็นต้น

ความเป็นเมืองกับสิ่งแวดล้อม

การเปลี่ยนแปลงพื้นที่ชนบทไปสู่ความเป็นเมืองมีแนวโน้มเพิ่มขึ้น เพื่อลดความแออัดของเมืองหลวงและเมืองหลัก อันเป็นการกระจายความเจริญสู่พื้นที่นั้น ๆ จึงจำเป็นที่จะต้องมีการลงทุนโครงสร้างพื้นฐาน การจัดการบริการสาธารณะเพื่อรองรับการเติบโตของเมือง การใช้ประโยชน์ของทรัพยากรท้องถิ่นทั้งปัจจัยการผลิตและแรงงานไปสู่ภาคการค้า บริการ และอุตสาหกรรม ตลอดจนการแสวงหาเทคโนโลยีใหม่ๆ ที่จะช่วยลดผลกระทบต่อสิ่งแวดล้อม ซึ่งจะส่งผลกระทบต่อลดลงและความเสื่อมโทรมของทรัพยากรท้องถิ่น การลดลงของแรงงานในภาคเกษตร รวมทั้ง

ปัญหาการบริหารจัดการขยะทั้งขยะชุมชนและอุตสาหกรรม ทั้งนี้ การเพิ่มขึ้นของประชากรและแรงงานในพื้นที่ อาจส่งผลต่อการเปลี่ยนแปลงของวิถีชีวิตและวัฒนธรรมท้องถิ่น อย่างไรก็ตาม การผลิตและกิจกรรมทางเศรษฐกิจที่มีขนาดใหญ่ขึ้นเพื่อตอบสนองความต้องการคนในเมืองที่มากขึ้น จะส่งผลให้เกิดการประหยัดจากขนาดการขนส่ง มีต้นทุนต่ำลง และการลงทุนในระบบสาธารณูปโภคจะมีความคุ้มค่ามากขึ้น นอกจากนี้ ความต้องการแรงงานที่มากขึ้น จะมีส่วนเอื้อหรือทำให้จำเป็นต้องมีการจัดตั้งสถาบันการศึกษาในพื้นที่เพื่อตอบสนองความต้องการของสถานประกอบการที่มีจำนวนมาก

การบริหารจัดการภาครัฐ

รัฐธรรมนูญแห่งราชอาณาจักรไทย พ.ศ. ๒๕๖๐ วางกรอบด้านการบริหารจัดการภาครัฐ เอื้อต่อการพัฒนาธรรมาภิบาลภาครัฐ ซึ่งมีมาตราสำคัญ ๆ ที่จะช่วยสนับสนุนให้การบริหารจัดการและการปรับปรุงประสิทธิภาพพลไกการพัฒนา อาทิ มาตรา ๖๙ หน่วยงานของรัฐ องค์กรเอกชน หรือองค์กรใดที่ดำเนินกิจกรรมโดยใช้เงินแผ่นดิน มีหน้าที่ต้องเปิดเผยข้อมูลเกี่ยวกับการดำเนินการดังกล่าวต่อสาธารณะ เพื่อให้พลเมืองได้ติดตามและตรวจสอบ มาตรา ๘๒ รัฐต้องดำเนินการตามแนวนโยบายพื้นฐานแห่งรัฐ และต้องจัดระบบงานราชการหรืองานของรัฐอย่างอื่น ให้เป็นไปตามหลักธรรมาภิบาล พัฒนาและสร้างโอกาสเพื่อลดความเหลื่อมล้ำและสร้างความเป็นธรรมอย่างยั่งยืน กระจายอำนาจและจัดการกิจ อำนาจหน้าที่ และขอบเขตความรับผิดชอบที่ชัดเจนระหว่างราชการส่วนกลาง ส่วนภูมิภาค และส่วนท้องถิ่น รวมทั้งมีกลไกป้องกันและขจัดการทุจริตและประพฤติมิชอบ ที่มีประสิทธิภาพทั้งในภาครัฐและภาคเอกชน ฯลฯ

ภาคประชาสังคมให้ความสำคัญกับการบริหารจัดการของภาครัฐ สถาบันทางสังคม อาทิ มูลนิธิ สถาบันการศึกษา หน่วยงานวิจัยต่างๆ นำเสนอผลการติดตาม วิเคราะห์ สังเคราะห์ เรื่องที่เกี่ยวกับการบริหารจัดการประเทศ และการปรับปรุงประสิทธิภาพพลไกการพัฒนาทั้งประเด็นธรรมาภิบาล การทุจริตคอร์รัปชัน ทั้งการคอร์รัปชันขนาดใหญ่และคอร์รัปชันภาคครัวเรือน การบริหารจัดการภาครัฐและการกระจายอำนาจ เพื่อรายงานข้อค้นพบและข้อเสนอแนะสู่สาธารณะ เป็นแรงกดดันให้ผู้มีอำนาจภาครัฐหันมาพิจารณา ทบทวน นโยบาย มาตรการ และกลไกการทำงานต่าง ๆ ให้เหมาะสมมากขึ้น

ส่วนที่ ๓
การนำแผนพัฒนาท้องถิ่นไปสู่การปฏิบัติ

๓.๑ ยุทธศาสตร์การพัฒนาท้องถิ่นและยุทธศาสตร์ระดับมหภาคเพื่อนำไปสู่การปฏิบัติ

ที่	ยุทธศาสตร์ชาติ ๒๐ ปี	แผนพัฒนาเศรษฐกิจและสังคมแห่งชาติ ฉบับที่ ๑๓ (หมวดหมายที่)	SDGs (เป้าหมายที่)	ยุทธศาสตร์จังหวัด	ยุทธศาสตร์การพัฒนาศูนย์กลางปกครองส่วนท้องถิ่นในเขตจังหวัด	ยุทธศาสตร์ อบต.บางชั้นแตก	กลยุทธ์	แผนงาน	หน่วยงานรับผิดชอบหลัก
๑	(๒) การสร้างความสามารถในการแข่งขัน (๔) การสร้างโอกาสและความเสมอภาคทางสังคม	(๕) ไทยเป็นประตูการค้า การลงทุนและยุทธศาสตร์ทางโลจิสติกส์ที่สำคัญของภูมิภาค (๘) ไทยมีพื้นที่และเมืองอัจฉริยะที่น่าอยู่ ปลอดภัย เติบโตได้อย่างยั่งยืน	(๙) สร้างโครงสร้างพื้นฐานที่มีความทนทาน ส่งเสริมการพัฒนาอุตสาหกรรมที่ครอบคลุมและยั่งยืน และส่งเสริมนวัตกรรม	(๑) ส่งเสริมและพัฒนาการท่องเที่ยวให้เป็นศูนย์กลางท่องเที่ยว รูปแบบหลากหลาย และพร้อมรับกับการเปลี่ยนแปลง	(๑) การพัฒนาด้านโครงสร้างพื้นฐาน	(๑) การพัฒนาด้านโครงสร้างพื้นฐาน	(๑.๑) พัฒนาระบบสาธารณูปโภคและสาธารณูปการทุกด้านให้ได้มาตรฐาน	(๑) อุตสาหกรรมและการโยธา (๒) เศรษฐกิจชุมชน	กองช่าง
๒	(๓) การพัฒนาและเสริมสร้างศักยภาพทรัพยากรมนุษย์	(๑๒) ไทยมีกำลังคนสมรรถนะสูง มุ่งเรียนรู้อย่างต่อเนื่องตอบโจทย์การพัฒนาแห่งอนาคต	(๓) สร้างหลักประกันว่าคนมีชีวิตที่มีสุขภาพดีและส่งเสริมสวัสดิภาพสำหรับทุกคนในทุกช่วงวัย	(๓) ยกระดับคุณภาพชีวิตทุกช่วงวัย และพร้อมรับมือโรคอุบัติใหม่	(๒) การพัฒนาด้านสาธารณสุข การส่งเสริมคุณภาพชีวิต การศึกษา ศาสนา ศิลปะ การกีฬา วัฒนธรรม ประเพณี ภูมิปัญญาท้องถิ่น	(๒) การพัฒนาด้านสาธารณสุข การส่งเสริมคุณภาพชีวิต การศึกษา ศาสนา ศิลปะ การกีฬา วัฒนธรรม ประเพณี ภูมิปัญญาท้องถิ่น	(๒.๑) ยกระดับมาตรฐานการสาธารณสุขและการเสริมสร้างสุขภาพ	(๑) แผนงานสาธารณสุข	กองสาธารณสุข ฯ
							(๒.๒) ส่งเสริมสนับสนุนการศึกษา กีฬา ศิลปะ และวัฒนธรรม	(๑) แผนงานบริหารทั่วไป	สำนักปลัด
								(๒) แผนงานการศึกษา	กองการศึกษา ฯ
							(๒.๓) พัฒนาและแก้ปัญหาในกลุ่มประชากรทุกช่วงอายุ กลุ่มเปราะบาง และสถาบันครอบครัว	(๑) แผนงานสร้างความเข้มแข็งของชุมชน	สำนักปลัด
๓	(๑) ด้านความมั่นคง	(๘) ไทยมีพื้นที่และเมืองอัจฉริยะที่น่าอยู่ ปลอดภัย เติบโตได้อย่างยั่งยืน (๑๑) ไทยสามารถลดความเสี่ยงและผลกระทบจากภัยธรรมชาติและการเปลี่ยนแปลงสภาพภูมิอากาศ	(๓) สร้างหลักประกันว่าคนมีชีวิตที่มีสุขภาพดีและส่งเสริมสวัสดิภาพสำหรับทุกคนในทุกช่วงวัย (๑๑) ทำให้เมืองและการตั้งถิ่นฐานของมนุษย์มีความปลอดภัยทั่วถึง พร้อมรับการเปลี่ยนแปลงและยั่งยืน	(๓) ยกระดับคุณภาพชีวิตทุกช่วงวัย และพร้อมรับมือโรคอุบัติใหม่	(๓) การจัดระเบียบชุมชน/สังคม การรักษาความสงบเรียบร้อย	(๓) การจัดระเบียบชุมชน/สังคม การรักษาความสงบเรียบร้อย	(๓.๑) ยกระดับมาตรฐานการรักษาความสงบ การป้องกัน/บรรเทาอุบัติเหตุ อาชญากรรม และ สาธารณภัย	(๑) แผนงานการรักษาความสงบภายใน (๒) แผนงานสร้างความเข้มแข็งของชุมชน	สำนักปลัด สำนักปลัด

ที่	ยุทธศาสตร์ชาติ ๒๐ ปี	แผนพัฒนาเศรษฐกิจและสังคมแห่งชาติ ฉบับที่ ๑๓ (หมายเหตุ)	SDGs (เป้าหมายที่)	ยุทธศาสตร์จังหวัด	ยุทธศาสตร์การพัฒนาศูนย์การปกครองส่วนท้องถิ่นในเขตจังหวัด	ยุทธศาสตร์ อบต.บางชั้นแตก	กลยุทธ์	แผนงาน	หน่วยงานรับผิดชอบหลัก
๔	(๒) ด้านความสามารถในการแข่งขัน (๔) ด้านการสร้างโอกาสและความเสมอภาคทางสังคม	(๑) ไทยเป็นประเทศชั้นนำด้านสินค้าเกษตรและเกษตรแปรรูปมูลค่าสูง (๒) ไทยเป็นจุดหมายของการท่องเที่ยวที่เน้นคุณภาพและความยั่งยืน (๓) ไทยมีวิสาหกิจขนาดกลางและขนาดย่อมที่เข้มแข็ง มีศักยภาพสูง และสามารถแข่งขันได้	(๒) ยุติความหิวโหย บรรลุความมั่นคงทางอาหารและยกระดับโภชนาการ และส่งเสริมเกษตรกรรมที่ยั่งยืน (๘) ส่งเสริมการเติบโตทางเศรษฐกิจที่ต่อเนื่อง ครอบคลุม และยั่งยืน การจ้างงานเต็มที่ และมีผลผลิตภาพ และการมีงานที่เหมาะสมสำหรับทุกคน	(๑) ส่งเสริมและพัฒนากองทุนเพื่อเป็นศูนย์กลางการท่องเที่ยวรูปแบบหลากหลาย และพร้อมรับการเปลี่ยนแปลง (๒) ใช้อัตลักษณ์ของจังหวัดยกระดับผลิตภัณฑ์จังหวัดสมุทรสงคราม สินค้าเกษตรปลอดภัย	(๔) การพัฒนาและส่งเสริมเกษตรกรรม การลงทุน พาณิชยกรรมและการท่องเที่ยว	(๕) การพัฒนาและส่งเสริมเกษตรกรรม การลงทุน พาณิชยกรรมและการท่องเที่ยว	(๕.๑) สนับสนุนและสร้างโอกาสในการประกอบอาชีพ เสริมสร้างรายได้ให้กับประชาชน	(๑) แผนงานสร้างความเข้มแข็งของชุมชน	สำนักปลัด
							(๒) แผนงานวัฒนธรรมและนันทนาการ	กองการศึกษา ฯ	
							(๓) แผนงานการเกษตร	สำนักปลัด	
๕	(๕) ด้านการสร้างการเติบโตบนคุณภาพชีวิตที่เป็นมิตรต่อสิ่งแวดล้อม	(๑๐) ไทยมีเศรษฐกิจหมุนเวียนและสังคมคาร์บอนต่ำ (๑๑) ไทยสามารถลดความเสี่ยงและผลกระทบจากภัยธรรมชาติและการเปลี่ยนแปลงสภาพภูมิอากาศ	(๑๓) ปฏิบัติการอย่างเร่งด่วนเพื่อต่อสู้กับการเปลี่ยนแปลงสภาพภูมิอากาศและผลกระทบที่เกิดขึ้น (๑๕) ปกป้อง ป่าไม้ และสนับสนุนการใช้ระบบนิเวศบนบก จัดการป่าไม้อย่างยั่งยืน หยุดการเสื่อมโทรมของที่ดิน และฟื้นสภาพกลับมาใหม่ และหยุดการสูญเสียความหลากหลายทางชีวภาพ	(๔) ฟื้นฟูแหล่งน้ำ บริหารจัดการขยะ พัฒนาป่าชายเลน ส่งเสริมพลังงานทดแทน	(๕) การพัฒนาด้านการบริหารจัดการทรัพยากรธรรมชาติและสิ่งแวดล้อมอย่างยั่งยืน	(๕) การพัฒนาด้านการบริหารจัดการทรัพยากรธรรมชาติและสิ่งแวดล้อมอย่างยั่งยืน	(๕.๑) บริหารจัดการขยะมูลฝอย สิ่งปฏิกูล และการบำบัดน้ำเสียอย่างมีประสิทธิภาพ	(๑) แผนงานเคหะและชุมชน	กองสาธารณสุข ฯ
							(๕.๒) ส่งเสริมและอนุรักษ์พื้นที่สีเขียว ฟื้นฟูทรัพยากรธรรมชาติและสิ่งแวดล้อม	(๑) แผนงานการเกษตร	กองสาธารณสุข ฯ
๖	(๖) ด้านการปรับสมดุลและพัฒนาระบบการบริหารจัดการภาครัฐ	(๑๓) ไทยมีภาครัฐที่ทันสมัย มีประสิทธิภาพ และตอบโจทย์ประชาชน	(๑๖) ส่งเสริมสังคมที่สงบสุขและครอบคลุม เพื่อการพัฒนาที่ยั่งยืนให้ทุกคนเข้าถึงความยุติธรรม และสร้างสถาบันที่มีประสิทธิภาพ รับผิดชอบและครอบคลุมในระดับ	(๓) ยกระดับคุณภาพชีวิตทุกช่วงวัย และพร้อมรับมือโรคอุบัติใหม่	(๖) การพัฒนาด้านการบริหารกิจการบ้านเมืองและสังคมที่ดี	(๖) การพัฒนาด้านการบริหารกิจการบ้านเมืองและสังคมที่ดี	(๖.๑) พัฒนาระบบการบริหารจัดการองค์กรให้มีประสิทธิภาพ	(๑) แผนงานบริหารงานทั่วไป	สำนักปลัด
							(๖.๒) ส่งเสริมและสนับสนุนการยึดมั่นในสถาบันสำคัญของชาติ และการปฏิบัติตามนโยบายของรัฐ	(๒) แผนงานการศึกษา	กองการศึกษา ฯ
								(๓) แผนงานการเกษตร	สำนักปลัด
								(๑) แผนงานบริหารทั่วไป	สำนักปลัด

๓.๒ บัญชีโครงการพัฒนาท้องถิ่น

บัญชีสรุปโครงการพัฒนา
แผนพัฒนาท้องถิ่น (พ.ศ.๒๕๖๖-๒๕๗๐) ทบพทวน ครั้งที่ ๑/๒๕๖๗
องค์การบริหารส่วนตำบลบางขันแตก อำเภอเมืองสมุทรสงคราม จังหวัดสมุทรสงคราม

ยุทธศาสตร์	ปี ๒๕๖๖		ปี ๒๕๖๗		ปี ๒๕๖๘		ปี ๒๕๖๙		ปี ๒๕๗๐		รวม ๕ ปี	
	จำนวนโครงการ	งบประมาณ (บาท)	จำนวนโครงการ	งบประมาณ (บาท)	จำนวนโครงการ	งบประมาณ (บาท)	จำนวนโครงการ	งบประมาณ (บาท)	จำนวนโครงการ	งบประมาณ (บาท)	จำนวนโครงการ	งบประมาณ (บาท)
๑. ยุทธศาสตร์การพัฒนาด้านโครงสร้างพื้นฐาน												
๑.๑ กลยุทธ์พัฒนาระบบสาธารณูปโภคและสาธารณูปการทุกด้านให้ได้มาตรฐาน												
(๑) แผนงานอุตสาหกรรมและการโยธา	๘	๗,๐๑๑,๔๐๐	๑๐	๕,๑๒๖,๒๑๑	๓๖	๑๖,๘๓๕,๓๐๐	๓๗	๑๙,๕๐๐,๐๐๐	๓๒	๑๙,๗๓๕,๐๐๐	๑๒๓	๖๘,๒๐๗,๙๑๑
(๒) แผนงานเคหะและชุมชน	๐	-	๒๒	๒,๗๖๓,๘๐๐	๓	๗๕๐,๐๐๐	๑	๕๐๐,๐๐๐	๐	-	๒๖	๔,๐๑๓,๘๐๐
รวม	๘	๗,๐๑๑,๔๐๐	๓๒	๗,๘๘๐,๐๑๑	๓๙	๑๗,๕๘๕,๓๐๐	๓๘	๒๐,๐๐๐,๐๐๐	๓๒	๑๙,๗๓๕,๐๐๐	๑๔๙	๗๒,๒๒๑,๗๑๑
๒. ยุทธศาสตร์การพัฒนาด้านสาธารณสุข การส่งเสริมคุณภาพชีวิต การศึกษา ศิลปะ การกีฬา วัฒนธรรม ประเพณีภูมิปัญญาท้องถิ่น												
๒.๑ กลยุทธ์ยกระดับมาตรฐานการสาธารณสุขและการเสริมสร้างสุขภาพ												
(๑) แผนงานสาธารณสุข	๔	๗๑๐,๐๐๐	๕	๗๓๐,๐๐๐	๕	๗๓๐,๐๐๐	๕	๗๓๐,๐๐๐	๕	๗๓๐,๐๐๐	๒๔	๓,๖๓๐,๐๐๐
๒.๒ กลยุทธ์ส่งเสริมสนับสนุนการศึกษา กีฬา ศิลปะ และวัฒนธรรม												
(๑) แผนงานบริหารทั่วไป	๑	๑๐,๐๐๐	๑	๑๐,๐๐๐	๑	๑๐,๐๐๐	๑	๑๐,๐๐๐	๑	๑๐,๐๐๐	๕	๕๐,๐๐๐
(๒) แผนงานการศึกษา	๒๐	๗,๕๗๐,๐๐๐	๒๐	๗,๕๗๐,๐๐๐	๒๐	๗,๕๗๐,๐๐๐	๒๐	๗,๕๗๐,๐๐๐	๒๐	๗,๕๗๐,๐๐๐	๑๐๐	๓๗,๘๕๐,๐๐๐
(๓) แผนงานการศาสนา วัฒนธรรม และนันทนาการ	๑๐	๘๗๐,๐๐๐	๑๐	๘๗๐,๐๐๐	๑๑	๙๒๐,๐๐๐	๑๑	๙๒๐,๐๐๐	๑๑	๙๒๐,๐๐๐	๕๓	๔,๕๐๐,๐๐๐
๒.๓ กลยุทธ์พัฒนาและแก้ปัญหาในกลุ่มประชากรทุกช่วงอายุ กลุ่มเปราะบาง และสถาบันครอบครัว												
(๑) แผนงานสร้างความเข้มแข็งของชุมชน	๖	๑๗๕,๐๐๐	๙	๓๔๕,๐๐๐	๙	๓๔๕,๐๐๐	๙	๓๔๕,๐๐๐	๙	๓๔๕,๐๐๐	๔๒	๑,๕๕๕,๐๐๐
รวม	๔๑	๙,๓๓๕,๐๐๐	๔๕	๙,๕๒๕,๐๐๐	๔๖	๙,๕๗๕,๐๐๐	๔๖	๙,๕๗๕,๐๐๐	๔๖	๙,๕๗๕,๐๐๐	๒๒๔	๔๗,๕๘๕,๐๐๐
๓. ยุทธศาสตร์การพัฒนาด้านการจัดระเบียบชุมชน/สังคม การรักษาความสงบเรียบร้อย												
๓.๑ กลยุทธ์ยกระดับมาตรฐานการรักษาความสงบ การป้องกัน/บรรเทาอุบัติเหตุ อาชญากรรมและ สาธารณภัย												
(๑) แผนงานการรักษาความสงบภายใน	๖	๔๘๕,๐๐๐	๖	๔๘๕,๐๐๐	๖	๔๘๕,๐๐๐	๖	๔๘๕,๐๐๐	๖	๔๘๕,๐๐๐	๓๐	๒,๔๒๕,๐๐๐
(๒) แผนงานสร้างความเข้มแข็งของชุมชน	๑	๑๐๐,๐๐๐	๑	๑๐๐,๐๐๐	๑	๑๐๐,๐๐๐	๑	๑๐๐,๐๐๐	๑	๑๐๐,๐๐๐	๕	๕๐๐,๐๐๐
รวม	๗	๕๘๕,๐๐๐	๗	๕๘๕,๐๐๐	๗	๕๘๕,๐๐๐	๗	๕๘๕,๐๐๐	๗	๕๘๕,๐๐๐	๓๕	๒,๙๒๕,๐๐๐

ยุทธศาสตร์	ปี ๒๕๖๖		ปี ๒๕๖๗		ปี ๒๕๖๘		ปี ๒๕๖๙		ปี ๒๕๗๐		รวม ๕ ปี	
	จำนวนโครงการ	งบประมาณ (บาท)	จำนวนโครงการ	งบประมาณ (บาท)	จำนวนโครงการ	งบประมาณ (บาท)	จำนวนโครงการ	งบประมาณ (บาท)	จำนวนโครงการ	งบประมาณ (บาท)	จำนวนโครงการ	งบประมาณ (บาท)
๔. ยุทธศาสตร์การพัฒนาและการส่งเสริมเกษตรกรรม การลงทุน พาณิชยกรรมและการท่องเที่ยว												
๔.๑ กลยุทธ์สนับสนุนและสร้างโอกาสในการประกอบอาชีพ เสริมสร้างรายได้ให้กับประชาชน												
(๑) แผนงานสร้างความเข้มแข็งของชุมชน	๕	๔๐๐,๐๐๐	๕	๔๐๐,๐๐๐	๕	๔๐๐,๐๐๐	๕	๔๐๐,๐๐๐	๕	๔๐๐,๐๐๐	๒๕	๒,๐๐๐,๐๐๐
(๒) แผนงานการศาสนา วัฒนธรรมและนันทนาการ	๒	๕๐,๐๐๐	๒	๕๐,๐๐๐	๒	๕๐,๐๐๐	๒	๕๐,๐๐๐	๒	๕๐,๐๐๐	๑๐	๒๕๐,๐๐๐
(๓) แผนงานการเกษตร	๔	๑๔๐,๐๐๐	๕	๑๖๐,๐๐๐	๕	๑๖๐,๐๐๐	๕	๑๖๐,๐๐๐	๕	๑๖๐,๐๐๐	๒๔	๗๘๐,๐๐๐
รวม	๑๑	๕๙๐,๐๐๐	๑๒	๖๑๐,๐๐๐	๑๒	๖๑๐,๐๐๐	๑๒	๖๑๐,๐๐๐	๑๒	๖๑๐,๐๐๐	๕๙	๓,๐๓๐,๐๐๐
๕. ยุทธศาสตร์การพัฒนาด้านการบริหารจัดการทรัพยากรธรรมชาติและสิ่งแวดล้อมอย่างยั่งยืน												
๕.๑ กลยุทธ์บริหารจัดการขยะมูลฝอย สิ่งปฏิกูล และการบำบัดน้ำเสียอย่างมีประสิทธิภาพ												
(๑) แผนงานเคหะและชุมชน	๑	๓๐,๐๐๐	๑	๓๐,๐๐๐	๒	๘๐,๐๐๐	๒	๑๓๐,๐๐๐	๒	๕๓๐,๐๐๐	๘	๘๐๐,๐๐๐
๕.๒ กลยุทธ์ส่งเสริมและอนุรักษ์พื้นที่สีเขียว พื้นที่ทรัพยากรธรรมชาติ และสิ่งแวดล้อม												
(๑) แผนงานการเกษตร	๒	๒๒๐,๐๐๐	๒	๒๗๕,๐๐๐	๖	๓๘๐,๐๐๐	๔	๒๗๕,๐๐๐	๓	๒๕๐,๐๐๐	๑๗	๑,๔๐๐,๐๐๐
รวม	๓	๒๕๐,๐๐๐	๓	๓๐๕,๐๐๐	๘	๔๖๐,๐๐๐	๖	๔๐๕,๐๐๐	๕	๗๘๐,๐๐๐	๒๕	๒,๒๐๐,๐๐๐
๖. ยุทธศาสตร์การพัฒนาด้านการบริหารกิจการบ้านเมืองและสังคมที่ดี												
๖.๑ กลยุทธ์พัฒนาระบบการบริหารจัดการองค์กรให้มีประสิทธิภาพ												
(๑) แผนงานบริหารงานทั่วไป	๓	๑๑๐,๐๐๐	๓	๑๑๐,๐๐๐	๓	๑๑๐,๐๐๐	๓	๑๑๐,๐๐๐	๓	๑๑๐,๐๐๐	๑๕	๕๕๐,๐๐๐
(๒) แผนงานการศึกษา	๑	๑๐๐,๐๐๐	๑	๑๐๐,๐๐๐	๑	๑๐๐,๐๐๐	๑	๑๐๐,๐๐๐	๑	๑๐๐,๐๐๐	๕	๕๐๐,๐๐๐
(๓) แผนงานการเกษตร	๑	๒๐๐,๐๐๐	๑	๒๐๐,๐๐๐	๑	๒๐๐,๐๐๐	๑	๒๐๐,๐๐๐	๑	๒๐๐,๐๐๐	๕	๑,๐๐๐,๐๐๐
๖.๒ กลยุทธ์ส่งเสริมและสนับสนุนการยึดมั่นในสถาบันสำคัญของชาติ และการปฏิบัติตามนโยบายของรัฐ												
(๑) แผนงานบริหารงานทั่วไป	๗	๗๒๐,๐๐๐	๗	๗๒๐,๐๐๐	๗	๘๗๐,๐๐๐	๘	๑,๔๗๐,๐๐๐	๗	๘๗๐,๐๐๐	๓๖	๔,๖๕๐,๐๐๐
รวม	๑๒	๑,๑๓๐,๐๐๐	๑๒	๑,๑๓๐,๐๐๐	๑๒	๑,๒๘๐,๐๐๐	๑๓	๑,๘๘๐,๐๐๐	๑๒	๑,๒๘๐,๐๐๐	๖๑	๖,๗๐๐,๐๐๐
รวมทั้งสิ้น	๘๒	๑๘,๙๐๑,๔๐๐	๑๑๑	๒๐,๐๔๕,๐๑๑	๑๒๔	๓๐,๐๙๕,๓๐๐	๑๒๒	๓๓,๐๕๕,๐๐๐	๑๑๔	๓๒,๕๖๕,๐๐๐	๕๕๓	๑๓๔,๖๖๑,๗๑๑

บัญชีสรุปโครงการพัฒนา
ที่นำมาจากแผนพัฒนาหมู่บ้าน
แผนพัฒนาท้องถิ่น (พ.ศ.๒๕๖๖-๒๕๗๐) ทบทวน ครั้งที่ ๑/๒๕๖๗
องค์การบริหารส่วนตำบลบางขันแตก อำเภอเมืองสมุทรสงคราม จังหวัดสมุทรสงคราม

หมู่บ้าน	ปี ๒๕๖๖		ปี ๒๕๖๗		ปี ๒๕๖๘		ปี ๒๕๖๙		ปี ๒๕๗๐		รวม ๕ ปี	
	จำนวนโครงการ	งบประมาณ (บาท)	จำนวนโครงการ	งบประมาณ (บาท)	จำนวนโครงการ	งบประมาณ (บาท)	จำนวนโครงการ	งบประมาณ (บาท)	จำนวนโครงการ	งบประมาณ (บาท)	จำนวนโครงการ	งบประมาณ (บาท)
หมู่ที่ ๑ บ้านบางนางจัน												
(๑) แผนงานอุตสาหกรรมและการโยธา									๒	๔๕๐,๐๐๐	๒	๔๕๐,๐๐๐
(๒) แผนงานเคหะและชุมชน					๑	๑๐๐,๐๐๐					๑	๑๐๐,๐๐๐
(๓) แผนงานสร้างความเข้มแข็งของชุมชน							๑	๑๐,๐๐๐			๑	๑๐,๐๐๐
รวม	-	-	-	-	๑	๑๐๐,๐๐๐	๑	๑๐,๐๐๐	๒	๔๕๐,๐๐๐	๔	๕๖๐,๐๐๐
หมู่ที่ ๒ บ้านโพรงพาง												
(๑) แผนงานอุตสาหกรรมและการโยธา					๒	๓๕๐,๐๐๐					๒	๓๕๐,๐๐๐
(๒) แผนงานเคหะและชุมชน					๑	๕๐๐,๐๐๐					๑	๕๐๐,๐๐๐
(๓) แผนงานสร้างความเข้มแข็งของชุมชน											-	-
รวม	-	-	-	-	๓	๘๕๐,๐๐๐	-	-	-	-	๓	๘๕๐,๐๐๐
หมู่ที่ ๓ บ้านนางพิมพ์												
(๑) แผนงานอุตสาหกรรมและการโยธา					๓	๙๐๐,๐๐๐					๓	๙๐๐,๐๐๐
(๒) แผนงานเคหะและชุมชน											-	-
(๓) แผนงานสร้างความเข้มแข็งของชุมชน											-	-
รวม	-	-	-	-	๓	๙๐๐,๐๐๐	-	-	-	-	๓	๙๐๐,๐๐๐

หมู่บ้าน	ปี ๒๕๖๖		ปี ๒๕๖๗		ปี ๒๕๖๘		ปี ๒๕๖๙		ปี ๒๕๗๐		รวม ๕ ปี	
	จำนวนโครงการ	งบประมาณ (บาท)	จำนวนโครงการ	งบประมาณ (บาท)	จำนวนโครงการ	งบประมาณ (บาท)	จำนวนโครงการ	งบประมาณ (บาท)	จำนวนโครงการ	งบประมาณ (บาท)	จำนวนโครงการ	งบประมาณ (บาท)
หมู่ที่ ๔ บ้านคลองบ่อ												
(๑) แผนงานอุตสาหกรรมและการโยธา	๑	๑,๑๐๐,๐๐๐			๒	๙๒๕,๐๐๐	๔	๒,๒๒๕,๐๐๐	๒	๒๐๕,๐๐๐	๙	๔,๔๕๕,๐๐๐
(๒) แผนงานเคหะและชุมชน											-	-
(๓) แผนงานสร้างความเข้มแข็งของชุมชน					๑	๑๐,๐๐๐					๑	๑๐,๐๐๐
รวม	๑	๑,๑๐๐,๐๐๐	-	-	๓	๙๓๕,๐๐๐	๔	๒,๒๒๕,๐๐๐	๒	๒๐๕,๐๐๐	๑๐	๔,๔๖๕,๐๐๐
หมู่ที่ ๕ บ้านคลองจั่น												
(๑) แผนงานอุตสาหกรรมและการโยธา			๑	๙๘๖,๐๐๐	๔	๑,๙๕๕,๐๐๐			๔	๑๙๐,๐๐๐	๙	๓,๑๓๑,๐๐๐
(๒) แผนงานเคหะและชุมชน					๑	๗๕,๐๐๐					๑	๗๕,๐๐๐
(๓) แผนงานสร้างความเข้มแข็งของชุมชน							๑	๑๐,๐๐๐			๑	๑๐,๐๐๐
รวม	-	-	๑	๙๘๖,๐๐๐	๕	๒,๐๓๐,๐๐๐	๑	๑๐,๐๐๐	๔	๑๙๐,๐๐๐	๑๑	๓,๒๑๖,๐๐๐
หมู่ที่ ๖ บ้านมอปลัด												
(๑) แผนงานอุตสาหกรรมและการโยธา	๑	๙๗๕,๐๐๐			๑	๕๐,๐๐๐	๑	๗๐๐,๐๐๐	๒	๕๓๐,๐๐๐	๕	๒,๒๕๕,๐๐๐
(๒) แผนงานเคหะและชุมชน					๑	๗๕,๐๐๐					๑	๗๕,๐๐๐
(๓) แผนงานสร้างความเข้มแข็งของชุมชน											-	-
รวม	๑	๙๗๕,๐๐๐	-	-	๒	๑๒๕,๐๐๐	๑	๗๐๐,๐๐๐	๒	๕๓๐,๐๐๐	๖	๒,๓๓๐,๐๐๐
หมู่ที่ ๗ บ้านบางช้างตาย												
(๑) แผนงานอุตสาหกรรมและการโยธา					๑	๕๐๐,๐๐๐	๔	๖๗๐,๐๐๐	๖	๓,๐๓๕,๐๐๐	๑๑	๔,๒๐๕,๐๐๐
(๒) แผนงานเคหะและชุมชน											-	-
(๓) แผนงานสร้างความเข้มแข็งของชุมชน											-	-
รวม	-	-	-	-	๑	๕๐๐,๐๐๐	๔	๖๗๐,๐๐๐	๖	๓,๐๓๕,๐๐๐	๑๑	๔,๒๐๕,๐๐๐

หมู่บ้าน	ปี ๒๕๖๖		ปี ๒๕๖๗		ปี ๒๕๖๘		ปี ๒๕๖๙		ปี ๒๕๗๐		รวม ๕ ปี	
	จำนวนโครงการ	งบประมาณ (บาท)	จำนวนโครงการ	งบประมาณ (บาท)	จำนวนโครงการ	งบประมาณ (บาท)	จำนวนโครงการ	งบประมาณ (บาท)	จำนวนโครงการ	งบประมาณ (บาท)	จำนวนโครงการ	งบประมาณ (บาท)
หมู่ที่ ๘ บ้านศาลาพักร้อน												
(๑) แผนงานอุตสาหกรรมและการโยธา					๒	๑๓๐,๐๐๐					๒	๑๓๐,๐๐๐
(๒) แผนงานเคหะและชุมชน											-	-
(๓) แผนงานสร้างความเข้มแข็งของชุมชน							๑	๑๐,๐๐๐			๑	๑๐,๐๐๐
รวม	-	-	-	-	๒	๑๓๐,๐๐๐	๑	๑๐,๐๐๐	-	-	๓	๑๔๐,๐๐๐
หมู่ที่ ๙ บ้านศาลาพักร้อน												
(๑) แผนงานอุตสาหกรรมและการโยธา					๔	๒,๔๐๐,๐๐๐			๒	๗๐๐,๐๐๐	๖	๓,๑๐๐,๐๐๐
(๒) แผนงานเคหะและชุมชน					๑	๖๐,๐๐๐					๑	๖๐,๐๐๐
(๓) แผนงานสร้างความเข้มแข็งของชุมชน							๑	๑๐,๐๐๐			๑	๑๐,๐๐๐
รวม	-	-	-	-	๕	๒,๔๖๐,๐๐๐	๑	๑๐,๐๐๐	๒	๗๐๐,๐๐๐	๘	๓,๑๗๐,๐๐๐
หมู่ที่ ๑๐ บ้านบางตีนเป็ด												
(๑) แผนงานอุตสาหกรรมและการโยธา					๒	๕๐๐,๐๐๐	๒	๑,๕๐๐,๐๐๐	๓	๓๗๑,๐๐๐	๗	๒,๓๗๑,๐๐๐
(๒) แผนงานเคหะและชุมชน											-	-
(๓) แผนงานสร้างความเข้มแข็งของชุมชน											-	-
รวม	-	-	-	-	๒	๕๐๐,๐๐๐	๒	๑,๕๐๐,๐๐๐	๓	๓๗๑,๐๐๐	๗	๒,๓๗๑,๐๐๐
หมู่ที่ ๑๑ บ้านคลองเก่า												
(๑) แผนงานอุตสาหกรรมและการโยธา			๑	๑,๐๐๐,๐๐๐	๑	๔๕๐,๐๐๐	๓	๖๗๕,๐๐๐	๒	๔๙๐,๐๐๐	๗	๒,๖๑๕,๐๐๐
(๒) แผนงานเคหะและชุมชน											-	-
(๓) แผนงานสร้างความเข้มแข็งของชุมชน									๑	๑๐,๐๐๐	๑	๑๐,๐๐๐
รวม	-	-	๑	๑,๐๐๐,๐๐๐	๑	๔๕๐,๐๐๐	๓	๖๗๕,๐๐๐	๓	๕๐๐,๐๐๐	๘	๒,๖๒๕,๐๐๐

หมู่บ้าน	ปี ๒๕๖๖		ปี ๒๕๖๗		ปี ๒๕๖๘		ปี ๒๕๖๙		ปี ๒๕๗๐		รวม ๕ ปี	
	จำนวนโครงการ	งบประมาณ (บาท)	จำนวนโครงการ	งบประมาณ (บาท)	จำนวนโครงการ	งบประมาณ (บาท)	จำนวนโครงการ	งบประมาณ (บาท)	จำนวนโครงการ	งบประมาณ (บาท)	จำนวนโครงการ	งบประมาณ (บาท)
หมู่ที่ ๑๒ บ้านนัตตาว่าย												
(๑) แผนงานอุตสาหกรรมและการโยธา					๒	๓,๖๐๐,๐๐๐	๒	๓,๓๐๐,๐๐๐	๒	๖๔๐,๐๐๐	๖	๗,๕๔๐,๐๐๐
(๒) แผนงานเคหะและชุมชน											-	-
(๓) แผนงานสร้างความเข้มแข็งของชุมชน									๑	๑๐,๐๐๐	๑	๑๐,๐๐๐
รวม	-	-	-	-	๒	๓,๖๐๐,๐๐๐	๒	๓,๓๐๐,๐๐๐	๓	๖๕๐,๐๐๐	๗	๗,๕๕๐,๐๐๐
รวมทั้งสิ้น	๒	๒,๐๗๕,๐๐๐	๒	๑,๙๘๖,๐๐๐	๓๐	๑๒,๕๘๐,๐๐๐	๒๐	๙,๑๑๐,๐๐๐	๒๗	๖,๖๓๑,๐๐๐	๘๑	๓๒,๓๘๒,๐๐๐

รายละเอียดโครงการพัฒนา

แผนพัฒนาท้องถิ่น (พ.ศ.๒๕๖๖-๒๕๗๐) ทบพวน ครั้งที่ ๑/๒๕๖๗

องค์การบริหารส่วนตำบลบางขันแตก อำเภอเมืองสมุทรสงคราม จังหวัดสมุทรสงคราม

ก. ยุทธศาสตร์ชาติ ๒๐ ปี ยุทธศาสตร์ที่ ๒ ด้านการสร้างความสามารถในการแข่งขัน

ยุทธศาสตร์ที่ ๔ ด้านการสร้างโอกาสและความเสมอภาคทางสังคม

ข. แผนพัฒนาเศรษฐกิจและสังคมแห่งชาติ ฉบับที่ ๑๓ หมายเหตุที่ ๕ ไทยเป็นประตูการค้าการลงทุนและยุทธศาสตร์ทางโลจิสติกส์ที่สำคัญของภูมิภาค

หมายเหตุที่ ๘ ไทยมีพื้นที่และเมืองอัจฉริยะที่น่าอยู่ ปลอดภัย เด็ดขาดได้อย่างยั่งยืน

ค. Sustainable Development Goals : SDGs เป้าหมาย ที่ ๙ สร้างโครงสร้างพื้นฐานที่มีความทนทาน ส่งเสริมการพัฒนาอุตสาหกรรมที่ครอบคลุมและยั่งยืน และส่งเสริมนวัตกรรม

ง. ยุทธศาสตร์จังหวัดที่ ๑ ส่งเสริมและพัฒนาการท่องเที่ยวให้เป็นศูนย์กลางท่องเที่ยว รูปแบบหลากหลาย และพร้อมรับการเปลี่ยนแปลง

จ. ยุทธศาสตร์การพัฒนาของ อปท. ในเขตจังหวัดที่ ๑ การพัฒนาด้านโครงสร้างพื้นฐาน

ยุทธศาสตร์การพัฒนาที่ ๑ การพัฒนาด้านโครงสร้างพื้นฐาน

๑.๑ กลยุทธ์ พัฒนาระบบสาธารณูปโภคและสาธารณูปการทุกด้านให้ได้มาตรฐาน

(๑) แผนงานอุตสาหกรรมและโยธา

ที่	โครงการ	วัตถุประสงค์	เป้าหมาย (ผลผลิตของ โครงการ)	งบประมาณ					ตัวชี้วัด (KPI)	ผลที่คาดว่าจะได้รับ	หน่วยงาน รับผิดชอบ หลัก
				๒๕๖๖ (บาท)	๒๕๖๗ (บาท)	๒๕๖๘ (บาท)	๒๕๖๙ (บาท)	๒๕๗๐ (บาท)			
๑	ชุดลอกคลองบริเวณหลังรพ.สต. วัดบางขันแตก หมู่ที่ ๑	เพื่อกำจัดสิ่งปฏิกูลในลำคลอง อันเป็นสาเหตุของการตื้นเขินซึ่งจะทำให้การคมนาคมและการระบายน้ำสะดวกมากขึ้น	ลอกคลองและเก็บขยะในลำคลอง ระยะทางกว้าง ๓ เมตร ยาว ๒๐๐ เมตร					๒๐๐,๐๐๐	คลองที่ได้รับการขุดลอก สามารถระบายน้ำสะดวกมากขึ้น ๑ สาย	ป้องกันน้ำท่วมขังและสามารถระบายน้ำได้สะดวกมากขึ้น	กองช่าง
๒	ปรับปรุงห้องน้ำศูนย์พัฒนาเด็กเล็ก โรงเรียนวัดบางขันแตก สังกัด อบต.บางขันแตก	เพื่อพัฒนาศูนย์พัฒนาเด็กเล็กให้มีความพร้อมสามารถรองรับภารกิจตามที่กฎหมายกำหนดได้	ปรับปรุงห้องน้ำศูนย์พัฒนาเด็กเล็ก รร. วัดบางขันแตก ขนาด ๑ x ๑.๗๘ เมตร จำนวน ๑ ห้อง			๕๐,๐๐๐			ห้องน้ำที่ปรับปรุงได้มาตรฐานและมีคุณภาพ ๑ ห้อง	ศูนย์พัฒนาเด็กเล็กมีความพร้อมและเหมาะสมต่อการปฏิบัติงานตามภารกิจ	กองช่าง/ กอง การศึกษาฯ
๓	ติดตั้งไฟฟ้าส่องสว่างบริเวณทางแยกเพิ่มเติม (เปลี่ยนโคมเป็น LED เพื่อเพิ่มความสว่าง) หมู่ที่ ๑	เพื่อให้ประชาชนในพื้นที่มีไฟฟ้าใช้อย่างเพียงพอและทั่วถึง	ติดตั้งระบบไฟฟ้าส่องสว่าง จำนวน ๒๐ จุด			๕๐,๐๐๐			ระบบไฟฟ้าส่องสว่างมีมาตรฐานและมีคุณภาพเพิ่มขึ้น	ประชาชนมีคุณภาพชีวิตที่ดีจากการมีไฟฟ้าใช้อย่างพอเพียง	กองช่าง
๔	เสริมระดับพื้นถนนแอสฟัลต์ติกคอนกรีต พร้อมรางระบายน้ำบริเวณโรงเรียนวัดบางขันแตก หมู่ที่ ๑	เพื่อพัฒนาระบบคมนาคมที่สะดวกปลอดภัย และได้มาตรฐาน	เสริมระดับผิวจราจรถนนลาดยางแอสฟัลต์ติกคอนกรีต กว้าง ๕.๐๐ เมตร ยาว ๑๕๐ เมตร พร้อมรางระบายน้ำ			๘๗๕,๐๐๐			ถนนที่ได้รับการเสริมระดับผิวจราจรได้มาตรฐานและมีคุณภาพ จำนวน ๑ สาย	ประชาชนมีคุณภาพชีวิตที่ดีจากระบบคมนาคมที่ได้มาตรฐาน	กองช่าง
๕	ปรับปรุงภูมิทัศน์บริเวณศูนย์พัฒนาเด็กเล็กโรงเรียนวัดบางขันแตก	เพื่อพัฒนาศูนย์พัฒนาเด็กเล็กให้มีความเหมาะสมเอื้อต่อการปฏิบัติงาน	ปรับปรุงภูมิทัศน์ สร้างรั้วพร้อมประตู ยาว ๗๖ เมตร หรือพื้นที่ไม่น้อยกว่า ๑๕๒ ตารางเมตร พร้อมปลูกต้นไม้ประดับ					๓๕๐,๐๐๐	ภูมิทัศน์โดยรอบพร้อมสร้างรั้วและประตูที่ได้มาตรฐานและมีคุณภาพ ๑ แห่ง	ศูนย์พัฒนาเด็กเล็กมีพร้อมพร้อมและเหมาะสมต่อการปฏิบัติงานตามภารกิจ	กองช่าง/ กอง การศึกษาฯ

ที่	โครงการ	วัตถุประสงค์	เป้าหมาย (ผลผลิตของ โครงการ)	งบประมาณ					ตัวชี้วัด (KPI)	ผลที่คาดว่าจะได้รับ	หน่วยงาน รับผิดชอบ หลัก
				๒๕๖๖ (บาท)	๒๕๖๗ (บาท)	๒๕๖๘ (บาท)	๒๕๖๙ (บาท)	๒๕๗๐ (บาท)			
๖	ปรับปรุงถนนบางนางจัน ซอย ๕ (เกษตรพัฒนา) หมู่ ๑	เพื่อพัฒนาระบบคมนาคมที่สะดวกปลอดภัยและได้มาตรฐาน	ปรับผิวจราจรกว้าง ๔.๐๐ เมตร ยาว ๙๒๕ เมตร หนา ๐.๐๔ เมตร					๑,๒๕๐,๐๐๐	การปรับผิวจราจรปริมาณงานตามเป้าหมาย	ระบบคมนาคมที่สะดวกปลอดภัย	กองช่าง
๗	ก่อสร้างสะพานไม้ ๒ ทิว บริเวณลำประโดงนายสมประสงค์ นาโค หมู่ที่ ๒	เพื่อพัฒนาระบบคมนาคมที่สะดวกปลอดภัย และได้มาตรฐาน	ก่อสร้างสะพานไม้ ๒ ทิว ๑ จุด				๗๕,๐๐๐		สะพานที่ก่อสร้างได้มาตรฐานและมีคุณภาพ ๑ แห่ง	ประชาชนมีคุณภาพชีวิตที่ดีจากระบบคมนาคมที่ได้มาตรฐาน	กองช่าง
๘	ติดตั้งไฟรัยทางด้วยโซล่าเซลล์ภายในหมู่บ้าน หมู่ที่ ๒	เพื่อให้ประชาชนในพื้นที่มีไฟส่องสว่างอย่างเพียงพอและทั่วถึง	ติดตั้งไฟรัยทางด้วยโซล่าเซลล์ จำนวน ๑๒๐ จุด			๕๐๐,๐๐๐			จำนวนไฟรัยทางด้วยโซล่าเซลล์ที่ได้มาตรฐานและมีคุณภาพเพิ่มขึ้น ๑๒๐ จุด	ประชาชนมีความสะดวกปลอดภัยในการสัญจรยามค่ำคืน	กองช่าง
๙	ตีเส้นชะลอความเร็วบริเวณจุดเสี่ยง (ถนนสายคันกันน้ำเค็ม - หน้าวัดโพรงพง) หมู่ ๒	เพิ่มมาตรการความปลอดภัยให้กับผู้ใช้ถนน	ตีเส้นชะลอความเร็ว บริเวณจุดเสี่ยง จำนวน ๒๔ จุด				๓๕,๐๐๐		เส้นชะลอความเร็ว ปริมาณงานตามเป้าหมาย	ระบบคมนาคมที่สะดวกปลอดภัย	กองช่าง
๑๐	ก่อสร้างถนนคอนกรีตเสริมเหล็กพร้อมรางระบายน้ำ บริเวณซอยสะพานแค ๑ หมู่ที่ ๓	เพื่อพัฒนาระบบคมนาคมที่สะดวกปลอดภัย และได้มาตรฐาน	ก่อสร้างถนนคอนกรีตเสริมเหล็ก กว้าง ๓.๘๐-๖.๐๐ เมตร หนา ๐.๑๕ เมตร ยาวไม่น้อยกว่า ๑๘๕ เมตร พร้อมรางระบายน้ำ		๘๐๓,๙๐๐				ถนนที่ก่อสร้างพร้อมรางระบายน้ำที่ได้มาตรฐานและมีคุณภาพ จำนวน ๑ สาย	ประชาชนมีคุณภาพชีวิตที่ดีจากระบบคมนาคมที่ได้มาตรฐาน	กองช่าง
๑๑	ขุดลอกคลองบริเวณข้างวัดนางพิมพ์ หมู่ที่ ๓	เพื่อกำจัดสิ่งปฏิกูลในลำคลอง อันเป็นสาเหตุของการตื่นเงินซึ่งจะทำให้การคมนาคมและการระบายน้ำสะดวกมากขึ้น	ขุดลอกคลองระยะทาง กว้าง ๓-๔ เมตร ยาว ๓๐๐ เมตร				๔๕,๐๐๐		คลองที่ได้รับการขุดลอกสามารถระบายน้ำสะดวกมากขึ้น ๑ สาย	ป้องกันน้ำท่วมขังและสามารถระบายน้ำได้สะดวกมากขึ้น	กองช่าง
๑๒	ก่อสร้างถนน คสล.พร้อมวางท่อระบายน้ำ ซอยมั่งมีทรัพย์ ๑ หมู่ที่ ๓	เพื่อพัฒนาระบบคมนาคมที่สะดวกปลอดภัย และได้มาตรฐาน	ก่อสร้างถนน คสล. กว้าง ๔.๐๐ เมตร ยาว ๒๐๐ เมตร			๕๒๐,๐๐๐			ถนนที่ก่อสร้างได้มาตรฐานและมีคุณภาพ จำนวน ๑ สาย	ประชาชนมีคุณภาพชีวิตที่ดีจากระบบคมนาคมที่ได้มาตรฐาน	กองช่าง
๑๓	วางท่อ,รางระบายน้ำ ซอยวัดนางพิมพ์ (บริเวณโค้งตาหยาด) หมู่ที่ ๓	เพื่อให้หน้าไม่ท่วมขังผิวจราจร และการระบายน้ำสะดวกขึ้น	วางท่อระบายน้ำที่ได้มาตรฐาน ขนาด กว้าง ๐.๖๐ เมตร ยาว ๒๕๐ เมตร					๖๒๕,๐๐๐	จำนวนระบบระบายน้ำที่มีประสิทธิภาพ ในพื้นที่เพิ่มขึ้น	การคมนาคมและการระบายน้ำสะดวกมากขึ้น ป้องกันน้ำท่วมขัง	กองช่าง

ที่	โครงการ	วัตถุประสงค์	เป้าหมาย (ผลผลิตของ โครงการ)	งบประมาณ					ตัวชี้วัด (KPI)	ผลที่คาดว่าจะได้รับ	หน่วยงาน รับผิดชอบ หลัก
				๒๕๖๖ (บาท)	๒๕๖๗ (บาท)	๒๕๖๘ (บาท)	๒๕๖๙ (บาท)	๒๕๗๐ (บาท)			
๑๔	ก่อสร้างลานอเนกประสงค์ บริเวณลานวัดนางพิมพ์ หมู่ที่ ๓	เพื่อให้วัดนางพิมพ์มีสถานที่สำหรับจัดกิจกรรมวันสำคัญต่างๆ	ปรับปรุงภูมิทัศน์ บริเวณวัดนางพิมพ์ จำนวน ๑ แห่ง					๒,๐๐๐,๐๐๐	ลานอเนกประสงค์ และรางระบายน้ำ ได้มาตรฐานและมีคุณภาพ ๑ แห่ง	วัดนางพิมพ์ มีสถานที่สำหรับจัดกิจกรรม ที่สะดวก ป้องกันน้ำท่วมขัง	กองช่าง
๑๕	ตีเส้นชะลอความเร็วบริเวณจุดเสี่ยง หมู่ ๓	เพิ่มมาตรการความปลอดภัยให้กับผู้ใช้ถนน	ตีเส้นชะลอความเร็ว บริเวณจุดเสี่ยง จำนวน ๖๐ จุด					๘๗,๐๐๐	เส้นชะลอความเร็ว ปริมาณงานตามเป้าหมาย	ระบบคมนาคมที่สะดวกปลอดภัย	กองช่าง
๑๖	ก่อสร้างถนนคอนกรีตเสริมเหล็ก พร้อมรางน้ำ บริเวณซอยอานนท์ หมู่ที่ ๔	เพื่อพัฒนาระบบคมนาคมที่สะดวกปลอดภัย และได้มาตรฐาน	ก่อสร้างถนนคอนกรีตเสริมเหล็ก พร้อมรางระบายน้ำ กว้าง ๔ เมตร หนา ๐.๑๕ เมตร ระยะทาง ๖๕ เมตร			๓๐๐,๐๐๐			ถนนที่ก่อสร้างพร้อมรางระบายน้ำที่ได้มาตรฐานและมีคุณภาพ จำนวน ๑ สาย	ประชาชนมีคุณภาพชีวิตที่ดีจากระบบคมนาคมที่ได้มาตรฐาน	กองช่าง
๑๗	ก่อสร้างถนนลาดยาง บริเวณซอยศิษฐ์สมบูรณ์ หมู่ที่ ๔	เพื่อพัฒนาระบบคมนาคมที่สะดวกปลอดภัย และได้มาตรฐาน	ก่อสร้างถนนลาดยาง กว้าง ๔ เมตร หนา ๐.๑๕ เมตร ระยะทาง ๔๗๐ เมตร					๑,๑๐๐,๐๐๐	ถนนที่ก่อสร้างได้มาตรฐานและมีคุณภาพ จำนวน ๑ สาย	ประชาชนมีคุณภาพชีวิตที่ดีจากระบบคมนาคมที่ได้มาตรฐาน	กองช่าง
๑๘	ก่อสร้างถนนคอนกรีตเสริมเหล็ก พร้อมรางน้ำ บริเวณซอยปู่แขก หมู่ที่ ๔	เพื่อพัฒนาระบบคมนาคมที่สะดวกปลอดภัย และได้มาตรฐาน	ก่อสร้างถนนคอนกรีตเสริมเหล็ก พร้อมรางระบายน้ำ กว้าง ๔ เมตร หนา ๐.๑๕ เมตร ระยะทาง ๑๑๐ เมตร			๖๕๐,๐๐๐			ถนนที่ก่อสร้างพร้อมรางระบายน้ำที่ได้มาตรฐานและมีคุณภาพ จำนวน ๑ สาย	ประชาชนมีคุณภาพชีวิตที่ดีจากระบบคมนาคมที่ได้มาตรฐาน	กองช่าง
๑๙	โครงการเสริมระดับผิวจราจรลาดยางแอสฟัลท์ติกคอนกรีต บริเวณซอยศรีปากวน หมู่ที่ ๔	เพื่อพัฒนาระบบคมนาคมที่สะดวกปลอดภัย และได้มาตรฐาน	เสริมระดับผิวจราจรถนนลาดยางแอสฟัลท์ติกคอนกรีต กว้าง ๔.๐๐ เมตร หนา ๐.๐๔ เมตร ยาว ๔๗๕ เมตร พร้อมรางระบายน้ำ คสล.	๑,๘๔๐,๙๐๐					ถนนที่ได้รับการเสริมระดับผิวจราจรได้มาตรฐานและมีคุณภาพ จำนวน ๑ สาย	ประชาชนมีคุณภาพชีวิตที่ดีจากระบบคมนาคมที่ได้มาตรฐาน	กองช่าง
๒๐	ขุดลอกขยายทางระบายน้ำ บริเวณหลังโรงเรียนวัดธรรมสถิตีวราราม หมู่ที่ ๔	เพื่อกำจัดสิ่งปฏิกูลอันเป็นสาเหตุของการตื่นเงินซึ่งจะทำให้การคมนาคมและการระบายน้ำสะดวกมากขึ้น	ขุดลอกขยายทางระบายน้ำ กว้าง ๒-๓ เมตร ยาว ๑๙๐ เมตร				๕๐๐,๐๐๐		ทางระบายน้ำระบายน้ำได้ดี และสะดวกขึ้น ๑๙๐ ม.	การคมนาคมและการระบายน้ำสะดวกมากขึ้น ป้องกันน้ำท่วมขัง	กองช่าง
๒๑	ขยายท่อระบายน้ำถนนหลังวัดคู (คลองเก่า) จากบ้านนายฉัน ถึงบ้านอาจารย์หนู (หลังวัดคู) หมู่ที่ ๔	เพื่อให้ไม่มีน้ำท่วมขังผิวจราจร และการระบายน้ำสะดวกขึ้น	วางท่อระบายน้ำ คสล.ขนาดเส้นผ่าศูนย์กลาง ๑.๕๐ เมตร ระยะทางรวม ๗ เมตร					๑๕๐,๐๐๐	ท่อระบายน้ำที่ได้มาตรฐาน มีคุณภาพ ระบายน้ำได้ดี และสะดวกขึ้น ๗ ม.	การคมนาคมและการระบายน้ำสะดวกมากขึ้น ป้องกันน้ำท่วมขัง	กองช่าง
๒๒	ก่อสร้างหลังคาคลุมลานกิจกรรม ศพด.บ้านคลองบ่อ หมู่ที่ ๔	เพื่อให้ศพด.บ้านคลองบ่อ มีสถานที่จัดกิจกรรมการเรียนการสอนนอกห้องเรียน และจัดกิจกรรมอย่างอื่นได้สะดวกยิ่งขึ้น	ก่อสร้างหลังคาคลุมลานกิจกรรม กว้าง ๘ เมตร ยาว ๒๒ เมตร					๘๐๐,๐๐๐	หลังคาคลุมลานกิจกรรมที่ได้มาตรฐานและมีคุณภาพ ๑ แห่ง	มีสถานที่ในการจัดการเรียนการสอนนอกห้องเรียนและจัดกิจกรรมอื่นๆของ ศพด.	กองช่าง/ กองการศึกษา

ที่	โครงการ	วัตถุประสงค์	เป้าหมาย (ผลผลิตของ โครงการ)	งบประมาณ					ตัวชี้วัด (KPI)	ผลที่คาดว่าจะได้รับ	หน่วยงาน รับผิดชอบ หลัก
				๒๕๖๖ (บาท)	๒๕๖๗ (บาท)	๒๕๖๘ (บาท)	๒๕๖๙ (บาท)	๒๕๗๐ (บาท)			
๒๓	ปรับปรุงอาคาร ติดตั้งป้ายศูนย์พัฒนาเด็กเล็กบ้านคลองบ่อ และปรับปรุงภูมิทัศน์โดยรอบอาคาร	เพื่อปรับปรุงอาคารและภูมิทัศน์โดยรอบให้เหมาะสมกับการดำเนินงานตามภารกิจของหน่วยงาน	ปรับปรุงอาคาร ติดตั้งป้าย ศพด.และปรับปรุงภูมิทัศน์โดยรอบ จำนวน ๑ แห่ง			๒๕๐,๐๐๐			อาคารและภูมิทัศน์โดยรอบของศูนย์พัฒนาเด็กเล็กบ้านคลองบ่อมีสภาพดีขึ้น ๑ แห่ง	อาคารและภูมิทัศน์โดยรอบศูนย์พัฒนาเด็กเล็กบ้านคลองบ่อเหมาะสมกับการดำเนินงานตามภารกิจของหน่วยงาน	กองช่าง/ กอง การศึกษา
๒๔	เสริมผิวจราจรแอสฟัลต์ติกคอนกรีตพร้อมรางระบายน้ำ ซอยหลังโรงเรียนวัดธรรมสถิตีวราราม หมู่ที่ ๔	เพื่อพัฒนาระบบคมนาคมที่สะดวกปลอดภัย และได้มาตรฐาน	เสริมระดับผิวจราจรถนนลาดยางแอสฟัลต์ติกคอนกรีต กว้าง ๓.๐๐ เมตร ยาว ๑๑๘.๐๐ เมตร			๔๕๐,๐๐๐			ถนนที่ได้รับการเสริมระดับผิวจราจรได้มาตรฐานและมีคุณภาพ จำนวน ๑ สาย	ประชาชนมีคุณภาพชีวิตที่ดีจากระบบคมนาคมที่ได้มาตรฐาน	กองช่าง
๒๕	ก่อสร้างลานกีฬาเพื่อชุมชน บริเวณหน้าที่ทำการ อบต.๓ หมู่ที่ ๔	เพื่อให้มีสถานที่ส่งเสริมการรวมกลุ่มกิจกรรมประเภทการกีฬาของชุมชน	ก่อสร้างลานแอสฟัลต์ติกคอนกรีต พื้นที่ไม่น้อยกว่า ๒๐๐ ตารางเมตร					๖๐๐,๐๐๐	ลานกีฬาที่ก่อสร้างได้มาตรฐานและมีคุณภาพ ๑ แห่ง	ประชาชนมีสถานที่ทำกิจกรรมร่วมกันที่มีความสะดวก ปลอดภัยและเหมาะสม	กองช่าง/ กอง การศึกษา
๒๖	ก่อสร้างถนนลาดยาง ซอยบ้านนายสมิคร กรสวัสดิ์ หมู่ที่ ๕	เพื่อพัฒนาระบบคมนาคมที่สะดวกปลอดภัย และได้มาตรฐาน	ก่อสร้างถนนลาดยาง กว้าง ๓ เมตร ระยะทาง ๑๕๐ เมตร					๒๒๕,๐๐๐	ถนนที่ก่อสร้างได้มาตรฐานและมีคุณภาพ จำนวน ๑ สาย	ประชาชนมีคุณภาพชีวิตที่ดีจากระบบคมนาคมที่ได้มาตรฐาน	กองช่าง
๒๗	ก่อสร้างถนน คสล. ซอยบ้านนางพะเยาว์ หมู่ที่ ๕	เพื่อพัฒนาระบบคมนาคมที่สะดวกปลอดภัย และได้มาตรฐาน	ก่อสร้างถนน คสล. ขนาดผิวจราจรกว้าง ๔.๐๐ เมตร ยาว ๑๒๔ เมตร หนา ๐.๑๕ เมตร					๓๕๐,๐๐๐	ถนนที่ก่อสร้างได้มาตรฐานและมีคุณภาพ จำนวน ๑ สาย	ประชาชนมีคุณภาพชีวิตที่ดีจากระบบคมนาคมที่ได้มาตรฐาน	กองช่าง
๒๘	โครงการก่อสร้างถนนแอสฟัลต์ติกคอนกรีต บริเวณซอยมงคลรมฉัตร หมู่ ๕	เพื่อพัฒนาระบบคมนาคมที่สะดวกปลอดภัย และได้มาตรฐาน	ถนนแอสฟัลต์ติกคอนกรีตผิวจราจรกว้าง ๔.๐๐ เมตร หนา ๐.๐๕ เมตร ยาว ๖๐.๐๐ เมตร					๑๔๕,๐๐๐	ถนนแอสฟัลต์ติกคอนกรีตปริมาณงานตามเป้าหมาย	ประชาชนมีระบบคมนาคมที่สะดวก ปลอดภัย	กองช่าง
๒๙	โครงการก่อสร้างถนน คสล. บริเวณบ้านคุณสมใจ ดั่งทอง (ในซอยมงคลแสนสุข) หมู่ ๕	เพื่อพัฒนาระบบคมนาคมที่สะดวกปลอดภัย และได้มาตรฐาน	ถนน คสล. ผิวจราจรกว้าง ๔.๐๐ เมตร หนา ๐.๑๕ เมตร ยาว ๔๐.๐๐ เมตร				๙๐,๐๐๐		ถนน คสล. ปริมาณงานตามเป้าหมาย	ระบบคมนาคมที่สะดวก ปลอดภัย	กองช่าง
๓๐	โครงการก่อสร้างถนนผิวจราจรหินคลุก บ้านนายสมพงษ์ สารากิจ (เลียบบคลองตะเคียน) หมู่ ๕	เพื่อพัฒนาระบบคมนาคมที่สะดวกปลอดภัย และได้มาตรฐาน	ถนนหินคลุกผิวจราจรกว้าง ๔.๐๐ เมตร หนาเฉลี่ย ๐.๑๕ เมตร ยาว ๒๐๐.๐๐ เมตร					๓๕๐,๐๐๐	ถนนหินคลุก ปริมาณงานตามเป้าหมาย	ระบบคมนาคมที่สะดวก ปลอดภัย	กองช่าง
๓๑	วางท่อระบายน้ำบริเวณบ้านนายวิจิตร พุ่มดั่ง (ในซอยมงคลรมเกล้า) หมู่ ๕	เพิ่มประสิทธิภาพการระบายน้ำและการคมนาคมทางน้ำ	วางท่อระบายน้ำ คสล. ยาว ๙๕ เมตร				๒๐๐,๐๐๐		วางท่อระบายน้ำ คสล. ปริมาณงานตามเป้าหมาย	การระบายน้ำและการคมนาคมทางน้ำที่ดีขึ้น	กองช่าง

ที่	โครงการ	วัตถุประสงค์	เป้าหมาย (ผลผลิตของ โครงการ)	งบประมาณ					ตัวชี้วัด (KPI)	ผลที่คาดว่าจะได้รับ	หน่วยงาน รับผิดชอบ หลัก
				๒๕๖๖ (บาท)	๒๕๖๗ (บาท)	๒๕๖๘ (บาท)	๒๕๖๙ (บาท)	๒๕๗๐ (บาท)			
๓๒	โครงการวางท่อเหลี่ยม คสล. บริเวณบ้านสวนอัมพวันรีสอร์ท หมู่ ๕	เพิ่มประสิทธิภาพการระบายน้ำและ การคมนาคมทางน้ำ	วางท่อเหลี่ยมขนาด ๑.๕๐x๑.๕๐ เมตร ยาว ๘.๐๐ เมตร					๒๐๐,๐๐๐	วางท่อเหลี่ยมปริมาณงาน ตามเป้าหมาย	การระบายน้ำและ การคมนาคมทางน้ำที่ดีขึ้น	กองช่าง
๓๓	โครงการวางท่อเหลี่ยม คสล. บริเวณหน้าศาลาประชาคม หมู่ ๕	เพิ่มประสิทธิภาพการระบายน้ำและ การคมนาคมทางน้ำ	วางท่อเหลี่ยมขนาด ๑.๕๐x๑.๕๐ เมตร ยาว ๘.๐๐ เมตร					๒๐๐,๐๐๐	วางท่อเหลี่ยมปริมาณงาน ตามเป้าหมาย	การระบายน้ำและ การคมนาคมทางน้ำที่ดีขึ้น	กองช่าง
๓๔	ติดตั้งเสาไฟฟ้าพร้อมแสงโซล่า เซลล์ (ริมถนนเลียบบคลอง ตะเคียน) หมู่ ๕	เพื่อพัฒนาระบบคมนาคม ที่สะดวก ปลอดภัย ประหยัดพลังงาน	ติดตั้งเสาไฟฟ้าพร้อมแสงโซล่าเซลล์ จำนวน ๑๐ ชุด					๓๐๐,๐๐๐	เสาไฟฟ้าพร้อมแสงโซล่า เซลล์ ๑๐ ชุด ได้รับการติดตั้ง	ระบบคมนาคม ที่สะดวก ปลอดภัย ประหยัดพลังงาน	กองช่าง
๓๕	ก่อสร้างถนนหินคลุกซอยบ้าน นายทองย้อย เทียนเงิน หมู่ที่ ๖	เพื่อพัฒนาระบบคมนาคมที่สะดวก ปลอดภัย และได้มาตรฐาน	ก่อสร้างถนน หินคลุก กว้าง ๔ เมตร ระยะทาง ๑๕๐ เมตร			๓๓๐,๐๐๐			ถนนที่ก่อสร้างได้มาตรฐาน และมีคุณภาพ จำนวน ๑ สาย	ประชาชนมีคุณภาพชีวิตที่ดี จากระบบคมนาคมที่ได้ มาตรฐาน	กองช่าง
๓๖	ก่อสร้างถนนหินคลุก ซอยบ้าน นายจกกล ขาดิพุก หมู่ที่ ๖	เพื่อพัฒนาระบบคมนาคมที่สะดวก ปลอดภัย และได้มาตรฐาน	ก่อสร้างถนนหินคลุก กว้าง ๕ เมตร ระยะทาง ๒๕ เมตร				๑๐๐,๐๐๐		ถนนที่ก่อสร้างได้มาตรฐาน และมีคุณภาพ จำนวน ๑ สาย	ประชาชนมีคุณภาพชีวิตที่ดี จากระบบคมนาคมที่ได้ มาตรฐาน	กองช่าง
๓๗	ก่อสร้างถนนหินคลุกพร้อม สะพาน คสล.ซอยบ้านนายสุชิน สุขคล้าย หมู่ที่ ๖	เพื่อพัฒนาระบบคมนาคมที่สะดวก ปลอดภัย และได้มาตรฐาน	ก่อสร้างถนนหินคลุกพร้อมสะพานกว้าง ๕ เมตร ระยะทาง ๑๐๐ เมตร				๕๐๐,๐๐๐		ถนนที่ก่อสร้างพร้อมสะพาน คสล. ได้มาตรฐานและมี คุณภาพ จำนวน ๑ สาย	ประชาชนมีคุณภาพชีวิตที่ดี จากระบบคมนาคมที่ได้ มาตรฐาน	กองช่าง
๓๘	ขยายไหล่ทาง ถนนผิวจราจร คสล. สายวัดศรีสุวรรณคองคา ราม-คลองตะเคียน หมู่ที่ ๖	เพื่อพัฒนาระบบคมนาคมที่สะดวก ปลอดภัย และได้มาตรฐาน	ขยายไหล่ทางผิวจราจร คสล. กว้างข้าง ละ ๑ เมตร ระยะทาง ๖๕๙ เมตร					๑,๒๕๐,๐๐๐	ถนนที่ได้รับการขยายไหล่ ทางได้มาตรฐานและมี คุณภาพ จำนวน ๑ สาย	ประชาชนมีคุณภาพชีวิตที่ดี จากระบบคมนาคมที่ได้ มาตรฐาน	กองช่าง
๓๙	ก่อสร้างถนนผิวจราจรแอสฟัลท์ ติกคอนกรีต บริเวณ วัดศรี สุวรรณคองคาราม-คลองตะเคียน หมู่ที่ ๖	เพื่อพัฒนาระบบคมนาคมที่สะดวก ปลอดภัย และได้มาตรฐาน	ก่อสร้างถนนผิวจราจรแอสฟัลท์ติก คอนกรีต กว้าง ๔ เมตร ระยะทาง ๖๕๙ เมตร					๘๐๐,๐๐๐	ถนนที่ก่อสร้างได้มาตรฐาน และมีคุณภาพ จำนวน ๑ สาย	ประชาชนมีคุณภาพชีวิตที่ดี จากระบบคมนาคมที่ได้ มาตรฐาน	กองช่าง
๔๐	ก่อสร้างสะพานไม้ ๒ ทิว บริเวณ บ้านนายจันต์ แก้วกระจ่าง หมู่ที่ ๖	เพื่อพัฒนาระบบคมนาคมที่สะดวก ปลอดภัย และได้มาตรฐาน	ก่อสร้างสะพานไม้ ๒ ทิว กว้าง ๐.๓๐ เมตร ยาว ๗ เมตร					๔๐,๐๐๐	สะพานที่ก่อสร้างได้ มาตรฐานและมีคุณภาพ ๑ แห่ง	ประชาชนมีคุณภาพชีวิตที่ดี จากระบบคมนาคมที่ได้ มาตรฐาน	กองช่าง

ที่	โครงการ	วัตถุประสงค์	เป้าหมาย (ผลผลิตของ โครงการ)	งบประมาณ					ตัวชี้วัด (KPI)	ผลที่คาดว่าจะได้รับ	หน่วยงาน รับผิดชอบ หลัก
				๒๕๖๖ (บาท)	๒๕๖๗ (บาท)	๒๕๖๘ (บาท)	๒๕๖๙ (บาท)	๒๕๗๐ (บาท)			
๔๑	เดินท่อระบบประปาหมู่บ้าน หมู่ที่ ๖ พร้อมก่อสร้างท่อถังประปา	เพื่อให้ประชาชนมีน้ำอุปโภคบริโภคอย่างเพียงพอ	เดินท่อระบบประปาหมู่บ้านในพื้นที่ หมู่ที่ ๖					๔๗๕,๐๐๐	จำนวนท่อระบบประปาที่ได้รับการขยายปรับปรุงเพิ่มขึ้น	ประชาชนในพื้นที่ตำบลบางขันแตกมีน้ำในการอุปโภคบริโภคอย่างเพียงพอ	กองช่าง
๔๒	ก่อสร้างเขื่อนป้องกันตลิ่ง (แบบขั้นบันได) หมู่ที่ ๖	เพื่อป้องกันการกัดเซาะตลิ่งของแม่น้ำลำคลอง	ก่อสร้างเขื่อนป้องกันตลิ่ง แบบขั้นบันได ยาว ๑๐ เมตร สูง ๒.๕ เมตร					๒,๐๐๐,๐๐๐	เขื่อนป้องกันการกัดเซาะตลิ่งได้มาตรฐานและมีคุณภาพ ๑ แห่ง	ประชาชนในพื้นที่ตำบลบางขันแตกได้รับความสะดวกปลอดภัยในการสัญจร	กองช่าง
๔๓	ขุดเจาะบ่อบาดาล ซอยบ้านหิงห้อย หมู่ที่ ๖	เพื่อให้ประชาชนมีน้ำอุปโภคบริโภคอย่างเพียงพอ	ขุดเจาะบ่อบาดาลที่มีมาตรฐาน ในพื้นที่ตำบลบางขันแตก จำนวน ๑ จุด					๑,๔๐๐,๐๐๐	บ่อบาดาลที่ได้มาตรฐานและมีคุณภาพ ๑ จุด	ประชาชนในพื้นที่ตำบลบางขันแตกมีน้ำในการอุปโภคบริโภคอย่างเพียงพอ	กองช่าง
๔๔	ขุดลอกลำกระโดง (บริเวณบริษัทแม่กลองคอนกรีต - บีมเซลล์) หมู่ที่ ๖	เพื่อกำจัดสิ่งปฏิกูลในลำคลอง อันเป็นสาเหตุของการตื้นเขินซึ่งจะทำให้การคมนาคมและการระบายน้ำสะดวกมากขึ้น	ลอกคลองและเก็บขยะในลำคลอง กว้าง ๓.๐๐ เมตร ยาว ๓๐.๐๐ เมตร			๒๕,๐๐๐			แหล่งน้ำที่ได้รับการขุดลอกสามารถระบายน้ำสะดวกมากขึ้น	ป้องกันน้ำท่วมขังและสามารถระบายน้ำได้สะดวกมากขึ้น	กองช่าง
๔๕	ก่อสร้างถนนลาดยางสายซอยพรสวรรค์ (บ้านลุงจง) หมู่ที่ ๖	เพื่อพัฒนาระบบคมนาคมที่สะดวกปลอดภัย และได้มาตรฐาน	ก่อสร้างถนนลาดยาง ขนาดผิวจราจร กว้าง ๕.๐๐ เมตร ยาว ๒๘๐.๐๐ เมตร หนา ๐.๐๕ เมตร			๘๗๕,๐๐๐			ถนนที่ก่อสร้างได้มาตรฐานและมีคุณภาพ จำนวน ๑ สาย	ประชาชนมีคุณภาพชีวิตที่ดีจากระบบคมนาคมที่ได้มาตรฐาน	กองช่าง
๔๖	ก่อสร้างถนน คสล. บริเวณบ้านนายไพโรจน์ ชุนนุช หมู่ที่ ๖	เพื่อพัฒนาระบบคมนาคมที่สะดวกปลอดภัย และได้มาตรฐาน	ก่อสร้างถนน คสล. ผิวจราจรกว้าง ๖.๐๐ เมตร ยาว ๘๐.๐๐ เมตร			๔๔๘,๐๐๐			ถนนที่ก่อสร้างได้มาตรฐานและมีคุณภาพ จำนวน ๑ สาย	ประชาชนมีคุณภาพชีวิตที่ดีจากระบบคมนาคมที่ได้มาตรฐาน	กองช่าง
๔๗	สร้างลานอเนกประสงค์โรงเรียนวัดศรีสุวรรณคองคาราม หมู่ที่ ๖ (เพิ่มเติม) พร้อมวางท่อระบายน้ำ	เพื่อให้มีสถานที่จัดกิจกรรมกลุ่มของประชาชน	ก่อสร้างลาน คสล. ๗๕๐ ตารางเมตร พร้อมวางระบายน้ำ คสล. ๗๕.๐๐ เมตร					๖๑๕,๐๐๐	ลานอเนกประสงค์ที่ได้มาตรฐานและมีคุณภาพ ๑ แห่ง	ประชาชนมีสถานที่ทำกิจกรรมร่วมกันที่มีความสะดวกปลอดภัยและเหมาะสม	กองช่าง
๔๘	ติดตั้งป้ายจราจร บริเวณถนนคูขนาน (คลองตรง - คลองวัดใหม่) หมู่ที่ ๖	เพื่อให้ประชาชนในเขตอบต.มีความปลอดภัยในชีวิตและทรัพย์สิน	ติดตั้งป้ายจราจร บริเวณถนนคูขนาน หมู่ที่ ๖					๒๐๐,๐๐๐	จำนวนป้ายจราจร/ป้ายบอกทางได้มาตรฐานและมีคุณภาพเพิ่มขึ้น	ประชาชนในเขต อบต.มีความปลอดภัยในชีวิตและทรัพย์สินมากขึ้น	กองช่าง
๔๙	ก่อสร้างถนนผิวจราจรหินคลุก บริเวณบ้านนางอุทัย ทัพเพชร หมู่ที่ ๗	เพื่อพัฒนาระบบคมนาคมที่สะดวกปลอดภัย และได้มาตรฐาน	ก่อสร้างถนนผิวจราจรหินคลุก กว้าง ๔.๐๐ เมตร หนาเฉลี่ย ๐.๑๕ เมตร ยาว ๒๑๔ เมตร		๖๐๐,๐๐๐				ถนนที่ก่อสร้างได้มาตรฐานและมีคุณภาพ จำนวน ๑ สาย	ประชาชนมีคุณภาพชีวิตที่ดีจากระบบคมนาคมที่ได้มาตรฐาน	กองช่าง

ที่	โครงการ	วัตถุประสงค์	เป้าหมาย (ผลผลิตของ โครงการ)	งบประมาณ					ตัวชี้วัด (KPI)	ผลที่คาดว่าจะได้รับ	หน่วยงาน รับผิดชอบ หลัก	
				๒๕๖๖ (บาท)	๒๕๖๗ (บาท)	๒๕๖๘ (บาท)	๒๕๖๙ (บาท)	๒๕๗๐ (บาท)				
๕๐	ก่อสร้างถนนผิวจราจรหินคลุกพร้อมท่อเหลี่ยม บริเวณบ้านสวนปัดตานี อินกับจัน หมู่ที่ ๗	เพื่อพัฒนาระบบคมนาคมที่สะดวกปลอดภัย และได้มาตรฐาน	ก่อสร้างถนนผิวจราจรหินคลุก พร้อมสะพานท่อเหลี่ยม กว้าง ๔.๐๐ เมตร ยาว ๑๐๐ เมตร		๓๑๗,๐๐๐					ถนนที่ก่อสร้างพร้อมสะพานท่อเหลี่ยมได้มาตรฐานและมีคุณภาพ จำนวน ๑ สาย	ประชาชนมีคุณภาพชีวิตที่ดีจากระบบคมนาคมที่ได้มาตรฐาน	กองช่าง
๕๑	ก่อสร้างถนนผิวจราจรแอสฟัลต์ติกคอนกรีต ซอยบ้านนายบุญรอด ทองปล้อง หมู่ที่ ๗	เพื่อพัฒนาระบบคมนาคมที่สะดวกปลอดภัย และได้มาตรฐาน	ก่อสร้างถนนลาดยางแอสฟัลต์ติกคอนกรีต กว้าง ๔ เมตร ระยะทาง ๓๔๐ เมตร		๗๕๐,๐๐๐					ถนนที่ก่อสร้างได้มาตรฐานและมีคุณภาพ จำนวน ๑ สาย	ประชาชนมีคุณภาพชีวิตที่ดีจากระบบคมนาคมที่ได้มาตรฐาน	กองช่าง
๕๒	ก่อสร้างถนนผิวจราจรลาดยางแอสฟัลต์ติกคอนกรีต บริเวณซอยนายน้อย ชุมพาลี หมู่ที่ ๗	เพื่อพัฒนาระบบคมนาคมที่สะดวกปลอดภัย และได้มาตรฐาน	ก่อสร้างถนนลาดยางแอสฟัลต์ติกคอนกรีต กว้าง ๔ เมตร ระยะทาง ๑๕๙ เมตร				๓๕๐,๐๐๐			ถนนที่ก่อสร้างได้มาตรฐานและมีคุณภาพ จำนวน ๑ สาย	ประชาชนมีคุณภาพชีวิตที่ดีจากระบบคมนาคมที่ได้มาตรฐาน	กองช่าง
๕๓	ขยายไหล่ทางและซ่อมแซมถนนสายบางช้างตาย ๑ หมู่ที่ ๗	เพื่อพัฒนาระบบคมนาคมที่สะดวกปลอดภัย และได้มาตรฐาน	ขยายไหล่ทางและซ่อมแซมถนน กว้าง ๕ เมตร ระยะทาง ๒๘๐ เมตร				๗๕๐,๐๐๐			ถนนที่ได้รับการปรับปรุงได้มาตรฐานและมีคุณภาพ จำนวน ๑ สาย	ประชาชนมีคุณภาพชีวิตที่ดีจากระบบคมนาคมที่ได้มาตรฐาน	กองช่าง
๕๔	ขุดเจาะบ่อบาดาล พร้อมก่อสร้างห้องปั๊ประปา บริเวณบ้านนางสำรวม สว่างหล้า หมู่ที่ ๗	เพื่อให้ประชาชนมีน้ำอุปโภคบริโภคอย่างเพียงพอ	ขุดเจาะบ่อบาดาลที่มีมาตรฐาน ในพื้นที่ตำบลบางขันแตก จำนวน ๑ จุด					๑,๔๐๐,๐๐๐		บ่อบาดาลที่ได้มาตรฐานและมีคุณภาพ ๑ จุด	ประชาชนในพื้นที่ตำบลบางขันแตกมีน้ำในการอุปโภคบริโภคอย่างเพียงพอ	กองช่าง
๕๕	ขุดลอกลำประโดง ในบริเวณคอสะพานบางเรือหัก หมู่ที่ ๗	เพื่อกำจัดสิ่งปฏิกูลในลำคลอง อันเป็นสาเหตุของการตื่นเงินซึ่งจะทำให้การคมนาคมและการระบายน้ำสะดวกมากขึ้น	ลอกคลองและเก็บขยะในลำคลอง			๒๐๐,๐๐๐				แหล่งน้ำที่ได้รับการขุดลอกสามารถระบายน้ำสะดวกมากขึ้น	ป้องกันน้ำท่วมขังและสามารถระบายน้ำได้สะดวกมากขึ้น	กองช่าง
๕๖	ก่อสร้างทางเดินเท้า ขนาดกว้าง ๑.๒๐ เมตร ยาว ๓๐๐ เมตร บริเวณซอยบางช้างตาย หมู่ที่ ๗	เพื่อพัฒนาระบบคมนาคมที่สะดวกปลอดภัย และได้มาตรฐาน	ก่อสร้างทางเดินเท้า ขนาดกว้าง ๑.๒๐ เมตร ยาว ๓๐๐ เมตร บริเวณซอยบางช้างตาย หมู่ที่ ๗				๕๐๐,๐๐๐			ทางเดินเท้าได้มาตรฐานและมีคุณภาพ	ประชาชนมีคุณภาพชีวิตที่ดีจากระบบคมนาคมที่ได้มาตรฐาน	กองช่าง
๕๗	วางท่อระบายน้ำถนน ซอยบางช้างตาย หมู่ ๘ เชื่อม หมู่ ๗	เพื่อให้ไม่มีน้ำท่วมขังผิวจราจร และการระบายน้ำสะดวกขึ้น	วางท่อระบายน้ำที่ได้มาตรฐาน กว้าง ๐.๖๐ เมตร ยาว ๕๐๐.๐๐ เมตร			๑,๒๕๐,๐๐๐				จำนวนระบบระบายน้ำที่มีประสิทธิภาพ ในพื้นที่เพิ่มขึ้น	การคมนาคมและการระบายน้ำสะดวกมากขึ้น ป้องกันน้ำท่วมขัง	กองช่าง
๕๘	ซ่อมสะพานหลังบั้ง ปตท. เชื่อมต่อ หมู่ที่ ๗ และหมู่ที่ ๑๐	เพื่อให้ประชาชนในเขตอบต.มีความปลอดภัยในชีวิตและทรัพย์สิน	ซ่อมสะพานไม้สองหัว			๗๕,๐๐๐				สะพานไม่มีมาตรฐานและมีคุณภาพเพิ่มขึ้น	ประชาชนในเขต อบต.มีความปลอดภัยในชีวิตและทรัพย์สินมากขึ้น	กองช่าง

ที่	โครงการ	วัตถุประสงค์	เป้าหมาย (ผลผลิตของ โครงการ)	งบประมาณ					ตัวชี้วัด (KPI)	ผลที่คาดว่าจะได้รับ	หน่วยงาน รับผิดชอบ หลัก
				๒๕๖๖ (บาท)	๒๕๖๗ (บาท)	๒๕๖๘ (บาท)	๒๕๖๙ (บาท)	๒๕๗๐ (บาท)			
๕๙	ก่อสร้างถนนแอสฟัลต์ติกคอนกรีต หมู่ ๗ เชื่อม หมู่ ๑๐ (ซอย ร่มเย็น ๒)	เพื่อพัฒนาระบบคมนาคมที่สะดวกปลอดภัยและได้มาตรฐาน	ถนนแอสฟัลต์ติกคอนกรีต ผิวจราจรกว้าง ๔.๐๐ เมตร หนา ๐.๐๕ เมตร ยาว ๓๗๐.๐๐ เมตร				๘๘๘,๐๐๐		ถนนแอสฟัลต์ติกคอนกรีตปริมาณงานตามเป้าหมาย	ระบบคมนาคมที่สะดวกปลอดภัย	กองช่าง
๖๐	ก่อสร้างถนน คสล. บริเวณบ้านนางสาวพัชรินทร์ เจริญรัตน์ หมู่ ๗	เพื่อพัฒนาระบบคมนาคมที่สะดวกปลอดภัยและได้มาตรฐาน	ถนน คสล. ผิวจราจรกว้าง ๔.๐๐ เมตร หนา ๐.๑๕ เมตร ยาว ๖๐ เมตร				๑๓๕,๐๐๐		ถนน คสล. ปริมาณงานตามเป้าหมาย	ระบบคมนาคมที่สะดวกปลอดภัย	กองช่าง
๖๑	เสริมผิวจราจรคสล.พร้อมวางระบายน้ำ บ้านนางประจวบ เจริญศักดิ์ หมู่ที่ ๘	เพื่อพัฒนาระบบคมนาคมที่สะดวกปลอดภัย และได้มาตรฐาน	เสริมผิวจราจร คสล.พร้อมวางระบายน้ำ กว้าง ๔.๐๐ เมตร ระยะทาง ๘๐ เมตร			๒๕๐,๐๐๐			ถนนที่ได้รับการเสริมผิวถนนจราจร พร้อมวางระบายน้ำ ได้มาตรฐานและมีคุณภาพ จำนวน ๑ สาย	ประชาชนมีคุณภาพชีวิตที่ดีจากระบบคมนาคมที่ได้มาตรฐาน	กองช่าง
๖๒	เสริมถนนผิวจราจร คสล. พร้อมวางท่อระบายน้ำ บริเวณซอยบางช้างตาย หมู่ที่ ๘	เพื่อพัฒนาระบบคมนาคมที่สะดวกปลอดภัย และได้มาตรฐาน	ก่อสร้างถนนผิวจราจรคสล. พร้อมวางท่อระบายน้ำ กว้าง ๕ เมตร ระยะทาง ๖๔๕ เมตร				๑,๖๒๐,๐๐๐		ถนนที่ได้รับการเสริมผิวถนนจราจร พร้อมท่อระบายน้ำ ได้มาตรฐานและมีคุณภาพ จำนวน ๑ สาย	ประชาชนมีคุณภาพชีวิตที่ดีจากระบบคมนาคมที่ได้มาตรฐาน	กองช่าง
๖๓	สัญญาณไฟกระพริบ บริเวณสามแยกบางช้างตาย/สามแยกซอยอาสา/สี่แยกซอยนิตดาวย (ทางเข้าวัดบางขันแตก) หมู่ ๘	เพื่อให้ประชาชนในตำบลมีความปลอดภัยในชีวิตและทรัพย์สินมากขึ้น	ติดตั้งสัญญาณไฟกระพริบบริเวณจุดเสี่ยงในเขตตำบลบางขันแตก จำนวน ๑๐ จุด				๒๐๐,๐๐๐		จำนวนสัญญาณไฟกระพริบที่ได้มาตรฐานและมีคุณภาพเพิ่มขึ้น	ประชาชนในเขต อบต.มีความปลอดภัยในชีวิตและทรัพย์สินมากขึ้น	กองช่าง
๖๔	ปรับปรุง/ซ่อมแซมท่อเมนจ่ายน้ำระบบประปาอบต.บางขันแตก หมู่ ๘	เพื่อให้ประชาชนได้ใช้น้ำอย่างเพียงพอและทั่วถึง	ปรับปรุง/ซ่อมแซมท่อเมนจ่ายน้ำระบบประปาจำนวน ๑ ระบบ			๕๐๐,๐๐๐			ระบบท่อเมนจ่ายน้ำประปาได้รับการปรับปรุง/ซ่อมแซม	ระบบประปาที่ครอบคลุมและมีประสิทธิภาพ	กองช่าง
๖๕	ติดตั้งลูกระนาดบริเวณสามแยกซอยอาสาพัฒนาหมู่ ๘	เพิ่มมาตรการความปลอดภัยให้กับผู้ใช้ถนน	ติดตั้งลูกระนาดจำนวน ๖ จุด				๖๐,๐๐๐		ลูกระนาด ๖ จุด ได้รับการติดตั้ง	ระบบคมนาคมที่สะดวกปลอดภัย	กองช่าง
๖๖	ก่อสร้างถนนผิวจราจรหินคลุก ซอยบ้านนายมนตรี เล่างวดฮวด หมู่ที่ ๙	เพื่อพัฒนาระบบคมนาคมที่สะดวกปลอดภัย และได้มาตรฐาน	ก่อสร้างถนนผิวจราจรหินคลุก จำนวน ๑ เส้นทาง					๕๐๐,๐๐๐	ถนนที่ก่อสร้างได้มาตรฐานและมีคุณภาพ จำนวน ๑ สาย	ประชาชนมีคุณภาพชีวิตที่ดีจากระบบคมนาคมที่ได้มาตรฐาน	กองช่าง
๖๗	ปรับปรุง/ซ่อมแซมถนนลาดยาง บริเวณ หมู่ที่ ๙ เชื่อมต่อ หมู่ที่ ๑ และหมู่ที่ ๘ (One Plan)	เพื่อพัฒนาระบบคมนาคมที่สะดวกปลอดภัย และได้มาตรฐาน	ปรับปรุง/ซ่อมแซมถนนลาดยาง กว้าง ๔.๐๐ เมตร ๔.๕๐ เมตร และ ๕.๐๐ เมตร หนา ๐.๐๔ เมตร ยาวรวม ๑,๒๘๕ เมตร	๒,๕๗๐,๕๐๐					ถนนที่ปรับปรุงได้มาตรฐานและมีคุณภาพ จำนวน ๑ สาย	ประชาชนมีคุณภาพชีวิตที่ดีจากระบบคมนาคมที่ได้มาตรฐาน	กองช่าง

ที่	โครงการ	วัตถุประสงค์	เป้าหมาย (ผลผลิตของ โครงการ)	งบประมาณ					ตัวชี้วัด (KPI)	ผลที่คาดว่าจะได้รับ	หน่วยงาน รับผิดชอบ หลัก
				๒๕๖๖ (บาท)	๒๕๖๗ (บาท)	๒๕๖๘ (บาท)	๒๕๖๙ (บาท)	๒๕๗๐ (บาท)			
๖๘	ขยายท่อเมน/ระบบประปา ภูมิภาค/หมู่บ้าน หมู่ที่ ๙	เพื่อให้ประชาชนมีน้ำอุปโภคบริโภคอย่าง เพียงพอ	ขยายท่อเมนระบบประปาภูมิภาค/ หมู่บ้าน			๕๐๐,๐๐๐			จำนวนระบบประปา ท่อ เมนที่ได้รับการขยาย ปรับปรุงเพิ่มขึ้น	ประชาชนในพื้นที่ตำบลบาง ขันแตกมีน้ำในการอุปโภค บริโภคอย่างเพียงพอ	กองช่าง
๖๙	ขุดลอกลำประโดงบริเวณหลังบึง ปตท. (ชนันท์) หมู่ ๘ เชื่อม หมู่ ๙	เพื่อกำจัดสิ่งปฏิกูลในลำคลอง อันเป็น สาเหตุของการตื้นเขินซึ่งจะทำให้การ คมนาคมและการระบายน้ำสะดวกมากขึ้น	ลอกคลองและเก็บขยะในลำคลอง กว้าง ๓.๐๐ เมตร ยาว ๗๕๐ เมตร				๑๕๐,๐๐๐		แหล่งน้ำที่ได้รับการขุดลอก สามารถระบายน้ำสะดวก มากขึ้น	ป้องกันน้ำท่วมขังและ สามารถระบายน้ำได้สะดวก มากขึ้น	กองช่าง
๗๐	ปรับปรุงภูมิทัศน์ริมคลอง สาธารณะ (ตัดต้นจาก,ต้นลำพู)	เพื่อกำจัดสิ่งปฏิกูลในลำคลอง อันเป็น สาเหตุของการตื้นเขินซึ่งจะทำให้การ คมนาคมและการระบายน้ำสะดวกมากขึ้น	ตัดต้นไม้ กิ่งไม้ ลอกคลองและเก็บขยะใน ลำคลอง			๕๐,๐๐๐			แหล่งน้ำที่ได้รับการขุดลอก สามารถระบายน้ำสะดวก มากขึ้น	ป้องกันน้ำท่วมขังและ สามารถระบายน้ำได้สะดวก มากขึ้น	กองช่าง
๗๑	ตีเส้นจราจร ในพื้นที่หมู่ที่ ๙	เพื่อให้ประชาชนในเขตอบต.มีความ ปลอดภัยในชีวิตและทรัพย์สิน ลดการเกิด อุบัติเหตุ	ตีเส้นจราจร เส้นเดือนทางแยก ทางโค้ง (RUMBLE STRIPS)			๑๐๐,๐๐๐			ถนนในพื้นที่ที่มีมาตรฐาน และความปลอดภัยเพิ่มมา กขึ้น	ประชาชนในเขต อบต.มี ความปลอดภัยในชีวิตและ ทรัพย์สินมากขึ้น	กองช่าง
๗๒	ติดตั้งไฟส่องสว่างบริเวณทางเข้า วัดบางขันแตก ถึงแยกวัด บางขันแตก หมู่ ๙	เพิ่มมาตรการความปลอดภัย ให้กับประชาชน	ติดตั้งไฟส่องสว่างระยะทาง ๑,๓๐๐ เมตร				๑๕๐,๐๐๐		ไฟส่องสว่างได้รับการติดตั้ง ตามเป้าหมาย	การยกระดับมาตรฐานความ ปลอดภัย	กองช่าง
๗๓	ก่อสร้างถนนผิวจราจรคอนกรีต เสริมเหล็ก บริเวณถนนซอยบาง ดินเปิด ๓ หมู่ที่ ๑๐	เพื่อพัฒนาระบบคมนาคมที่สะดวก ปลอดภัย และได้มาตรฐาน	ก่อสร้างถนนผิวจราจรคอนกรีตเสริม เหล็ก กว้าง ๔ เมตร ยาว ๕๐ เมตร			๑๕๐,๐๐๐			ถนนที่ก่อสร้างได้มาตรฐาน และมีคุณภาพ จำนวน ๑ สาย	ประชาชนมีคุณภาพชีวิตที่ดี จากระบบคมนาคมที่ได้ มาตรฐาน	กองช่าง
๗๔	ขุดเจาะบ่อบาดาล หมู่ที่ ๑๐ พร้อมก่อสร้างท่อถังประปา	เพื่อให้ประชาชนมีน้ำอุปโภคบริโภคอย่าง เพียงพอ	ขุดเจาะบ่อบาดาลที่มีมาตรฐาน ในพื้นที่ ตำบลบางขันแตก จำนวน ๑ จุด				๑,๔๐๐,๐๐๐		บ่อบาดาลที่ได้มาตรฐาน และมีคุณภาพ ๑ จุด	ประชาชนในพื้นที่ตำบลบาง ขันแตกมีน้ำในการอุปโภค บริโภคอย่างเพียงพอ	กองช่าง
๗๕	ติดตั้งสัญญาณไฟกระพริบ บริเวณจุดเสี่ยงในหมู่ ๑๐	เพิ่มมาตรการความปลอดภัย ให้กับประชาชน	ติดตั้งสัญญาณไฟกระพริบจำนวน ๕ ชุด				๑๒๕,๐๐๐		สัญญาณไฟกระพริบ ๕ ชุด ได้รับการติดตั้ง	ระบบคมนาคมที่สะดวก ปลอดภัย	กองช่าง
๗๖	โครงการก่อสร้างถนนลาดยาง/ คสล. ซอยบ้านนายชาญ ใจฉ่ำ หมู่ ๑๐	เพื่อพัฒนาระบบคมนาคมที่สะดวก ปลอดภัย และได้มาตรฐาน	ถนนลาดยาง/คสล. ผิวจราจรกว้าง ๔.๐๐ เมตร หนา ๐.๑๕ เมตร ยาว ๖๐.๐๐ เมตร			๒๙๕,๐๐๐			ถนนลาดยาง/คสล. ปริมาณงานตามเป้าหมาย	ระบบคมนาคมที่สะดวก ปลอดภัย	กองช่าง
๗๗	โครงการก่อสร้างถนนบริเวณ บ้านนายประภาส แก้วสุกแท้ (แยกซ้ายช่วงที่ ๒) พร้อมเสริม ผิวจราจร (ช่วงที่ ๑) หมู่ ๑๐	เพื่อพัฒนาระบบคมนาคมที่สะดวก ปลอดภัย และได้มาตรฐาน	ผิวจราจรกว้าง ๔.๐๐ เมตร หนา ๐.๑๕ เมตร ยาว ๕๐.๐๐ เมตร					๒๕๐,๐๐๐	ก่อสร้างถนนปริมาณงานตาม เป้าหมาย	ระบบคมนาคมที่สะดวก ปลอดภัย	กองช่าง

ที่	โครงการ	วัตถุประสงค์	เป้าหมาย (ผลผลิตของ โครงการ)	งบประมาณ					ตัวชี้วัด (KPI)	ผลที่คาดว่าจะได้รับ	หน่วยงาน รับผิดชอบ หลัก
				๒๕๖๖ (บาท)	๒๕๖๗ (บาท)	๒๕๖๘ (บาท)	๒๕๖๙ (บาท)	๒๕๗๐ (บาท)			
๗๘	ติดตั้งป้ายจราจร/ป้ายบอกทาง ภายในตำบลบางขันแตก	เพื่อให้ประชาชนในเขตอบต.มีความ ปลอดภัยในชีวิตและทรัพย์สิน	ติดตั้งป้ายจราจร จำนวน ๑๒ หมู่บ้าน	๒๐๐,๐๐๐	๒๐๐,๐๐๐	๒๐๐,๐๐๐	๒๐๐,๐๐๐	๒๐๐,๐๐๐	จำนวนป้ายจราจร/ป้าย บอกทางได้มาตรฐานและมี คุณภาพเพิ่มขึ้น	ประชาชนในเขต อบต.มี ความปลอดภัยในชีวิตและ ทรัพย์สินมากขึ้น	กองช่าง
๗๙	ขยายพร้อมเสริมผิวถนนลาดยาง ซอยบางตีนเป็ด ๑ หมู่ที่ ๑๐	เพื่อพัฒนาระบบคมนาคมที่สะดวก ปลอดภัย และได้มาตรฐาน	ขยายถนนกว้างจากเดิม ๑.๐๐ เมตร พร้อมเสริมผิวถนน ยาว ๑๒๕ เมตร			๑๕๕,๐๐๐			ถนนได้มาตรฐานและมี คุณภาพ จำนวน ๑ สาย	ประชาชนมีคุณภาพชีวิตที่ดี จากระบบคมนาคมที่ได้ มาตรฐาน	กองช่าง
๘๐	ติดตั้งแผนผังป้าย/ชื่อซอย หมู่ที่ ๑๐	เพื่อให้ประชาชนมีความปลอดภัยในชีวิต และทรัพย์สินมากขึ้น	ติดตั้งแผนผังป้าย/ชื่อซอย หมู่ที่ ๑๐					๕๐,๐๐๐	ป้ายชื่อซอยในหมู่บ้านได้ มาตรฐานและมีคุณภาพ	ประชาชนสัญจรได้อย่าง สะดวก ปลอดภัย	กองช่าง
๘๑	ก่อสร้างถนนผิวจราจรหินคลุก ม.๑๑ เชื่อม ม.๗ พร้อมสะพาน ท่อดลอดเหลี่ยม (บริเวณบ้านนาย ไพศาล รอดประเสริฐ) หมู่ที่ ๑๑	เพื่อพัฒนาระบบคมนาคมที่สะดวก ปลอดภัย และได้มาตรฐาน	ถนนผิวจราจรหินคลุก ม.๑๑ จำนวน ๑ เส้นทาง			๑,๐๐๐,๐๐๐			ถนนที่ก่อสร้าง พร้อม สะพานท่อดลอดเหลี่ยมได้ มาตรฐานและมีคุณภาพ จำนวน ๑ สาย	ประชาชนมีคุณภาพชีวิตที่ดี จากระบบคมนาคมที่ได้ มาตรฐาน	กองช่าง
๘๒	ก่อสร้างถนนผิวจราจรหินคลุก ซอยบ้านนางสาวกันยา บำรุงศรี หมู่ที่ ๑๑	เพื่อพัฒนาระบบคมนาคมที่สะดวก ปลอดภัย และได้มาตรฐาน	ถนนผิวจราจรหินคลุก ม.๑๑ ระยะทาง ๓๐๐ ม. จำนวน ๑ เส้นทาง				๖๐๐,๐๐๐		ถนนที่ก่อสร้างได้มาตรฐาน และมีคุณภาพ จำนวน ๑ สาย	ประชาชนมีคุณภาพชีวิตที่ดี จากระบบคมนาคมที่ได้ มาตรฐาน	กองช่าง
๘๓	ก่อสร้างท่อระบายน้ำ บริเวณ ซอยบ้านผู้ใหญ่สุวิภา หมู่ที่ ๑๑	เพื่อให้ น้ำไม่ท่วมขังผิวจราจร และการ ระบายน้ำสะดวกขึ้น	ก่อสร้างท่อระบายน้ำ กว้าง ๐.๕๐ เมตร ยาว ๕๐ เมตร			๑๐๐,๐๐๐			ท่อระบายน้ำที่ได้มาตรฐาน และมีคุณภาพ ๕๐ ม.	การคมนาคมและการ ระบายน้ำสะดวกมากขึ้น ป้องกันน้ำท่วมขัง	กองช่าง
๘๔	เสริมผิวจราจรแอสฟัลท์ติก คอนกรีต ถนนคลองเก่า ซอย ๕ หมู่ที่ ๑๑	เพื่อพัฒนาระบบคมนาคมที่สะดวก ปลอดภัย และได้มาตรฐาน	เสริมระดับผิวจราจรถนนลาดยางแอส ฟัลท์ติกคอนกรีต ผิวจราจรกว้าง ๔.๐๐ เมตร ยาว ๗๔๐ เมตร หนา ๐.๐๕ เมตร				๒,๑๐๐,๐๐๐		ถนนที่ได้รับการเสริมระดับ ผิวจราจรได้มาตรฐานและมี คุณภาพ จำนวน ๑ สาย	ประชาชนมีคุณภาพชีวิตที่ดี จากระบบคมนาคมที่ได้ มาตรฐาน	กองช่าง
๘๕	เสริมระดับถนน พร้อมวางท่อ ระบายน้ำบริเวณปากซอย ผู้ใหญ่บ้าน หมู่ ๑๑ เชื่อมหมู่ ๕	เพื่อพัฒนาระบบคมนาคมที่สะดวก ปลอดภัย และได้มาตรฐาน	เสริมระดับถนน พร้อมวางท่อระบายน้ำ ระยะทางยาว ๒๓๐ เมตร				๕๐๐,๐๐๐		เสริมระดับถนน พร้อมวาง ท่อระบายน้ำปริมาณงาน ตามเป้าหมาย	ประชาชนมีระบบคมนาคมที่ สะดวก ปลอดภัย	กองช่าง
๘๖	ก่อสร้างถนน คสล. บริเวณหน้า โครงการพิทา วิลเลจ หมู่ ๑๑ เชื่อมหมู่ ๕	เพื่อพัฒนาระบบคมนาคมที่สะดวก ปลอดภัย และได้มาตรฐาน	ถนน คสล. ผิวจราจรกว้าง ๕.๐๐ เมตร หนา ๐.๑๕ เมตร ยาว ๑๐๐.๐๐ เมตร					๕๕๐,๐๐๐	ถนน คสล. ปริมาณงานตาม เป้าหมาย	ระบบคมนาคมที่สะดวก ปลอดภัย	กองช่าง
๘๗	ก่อสร้าง/ปรับปรุงถนนผิวจราจร คสล. พร้อมวางระบายน้ำ ซอย บ้านนายประยูร พวงเขียว หมู่ที่ ๑๒	เพื่อพัฒนาระบบคมนาคมที่สะดวก ปลอดภัย และได้มาตรฐาน	ถนนผิวจราจร คสล. ม.๑๒ จำนวน ๑ เส้นทาง				๖๐๐,๐๐๐		ถนนที่ปรับปรุง พร้อมวาง ระบายน้ำได้มาตรฐานและมี คุณภาพ จำนวน ๑ สาย	ประชาชนมีคุณภาพชีวิตที่ดี จากระบบคมนาคมที่ได้ มาตรฐาน	กองช่าง

ที่	โครงการ	วัตถุประสงค์	เป้าหมาย (ผลผลิตของ โครงการ)	งบประมาณ					ตัวชี้วัด (KPI)	ผลที่คาดว่าจะได้รับ	หน่วยงาน รับผิดชอบ หลัก
				๒๕๖๖ (บาท)	๒๕๖๗ (บาท)	๒๕๖๘ (บาท)	๒๕๖๙ (บาท)	๒๕๗๐ (บาท)			
๘๘	ก่อสร้างถนน เลียบลำประโดง หมู่ที่ ๑๒	เพื่อพัฒนาระบบคมนาคมที่สะดวกปลอดภัย และได้มาตรฐาน	ก่อสร้างถนน เลียบลำประโดง หมู่ที่ ๑๒ กว้าง ๗ เมตร ระยะทาง ๒๖๐ เมตร			๗๘๐,๐๐๐			ถนนที่ก่อสร้างได้มาตรฐาน และมีคุณภาพ จำนวน ๑ สาย	ประชาชนมีคุณภาพชีวิตที่ดีจากระบบคมนาคมที่ได้มาตรฐาน	กองช่าง
๘๙	ก่อสร้างถนนคอนกรีตเสริมเหล็ก พร้อมรางระบายน้ำ บริเวณซอยจัดสรร หมู่ที่ ๑๒	เพื่อพัฒนาระบบคมนาคมที่สะดวกปลอดภัย และได้มาตรฐาน	ก่อสร้างถนนคอนกรีตเสริมเหล็ก ขนาดผิวจราจรกว้าง ๔.๐๐ เมตร และ ๔.๕๐ เมตร ยาวไม่น้อยกว่า ๕๗๙ เมตร พร้อมรางระบายน้ำ			๒,๓๔๗,๓๐๐			ถนนที่ก่อสร้าง พร้อมรางระบายน้ำได้มาตรฐานและมีคุณภาพ จำนวน ๑ สาย	ประชาชนมีคุณภาพชีวิตที่ดีจากระบบคมนาคมที่ได้มาตรฐาน	กองช่าง
๙๐	ก่อสร้างสะพานคสล. ข้ามลำประโดงสาธารณะ บริเวณซอยนันทาวายร่วมใจ หมู่ที่ ๑๒	เพื่อพัฒนาระบบคมนาคมที่สะดวกปลอดภัย และได้มาตรฐาน	ก่อสร้างสะพาน คสล. กว้าง ๖ เมตร ยาว ๖ เมตร จำนวน ๑ แห่ง				๖๐๐,๐๐๐		สะพานที่ก่อสร้างได้มาตรฐานและมีคุณภาพ ๑ แห่ง	ประชาชนมีคุณภาพชีวิตที่ดีจากระบบคมนาคมที่ได้มาตรฐาน	กองช่าง
๙๑	ปรับปรุงภูมิทัศน์ริมคลองสาธารณะ (คลองตัน) และขุดลอกคลองตาหล้า หมู่ที่ ๑๒	เพื่อกำจัดสิ่งปฏิกูลในลำคลอง อันเป็นสาเหตุของการตื่นเงินซึ่งจะทำให้การคมนาคมและการระบายน้ำสะดวกมากขึ้น	ตัดต้นไม้ กิ่งไม้ ลอกคลองและเก็บขยะในลำคลอง			๖๐,๐๐๐			แหล่งน้ำที่ได้รับการขุดลอกสามารถระบายน้ำสะดวกมากขึ้น	ป้องกันน้ำท่วมขังและสามารถระบายน้ำได้สะดวกมากขึ้น	กองช่าง
๙๒	เสริมผิวถนนลาดยาง ถนนนันทาวาย หมู่ ๑๒ (เชื่อมตำบลแหลมใหญ่)	เพื่อพัฒนาระบบคมนาคมที่สะดวกปลอดภัย และได้มาตรฐาน	เสริมระดับผิวจราจรถนนลาดยาง กว้าง ๖.๐๐ เมตร ยาว ๘๕๐ เมตร หนา ๐.๐๕ เมตร				๒,๐๐๐,๐๐๐		ถนนที่ได้รับการเสริมระดับผิวจราจรได้มาตรฐานและมีคุณภาพ จำนวน ๑ สาย	ประชาชนมีคุณภาพชีวิตที่ดีจากระบบคมนาคมที่ได้มาตรฐาน	กองช่าง
๙๓	ปรับปรุงลานบริเวณรอบศูนย์การเรียนรู้ฯ หมู่ ๑๒	เพื่อให้ประชาชนได้ใช้ประโยชน์จากพื้นที่บริเวณรอบศูนย์การเรียนรู้ฯ ทำกิจกรรมได้อย่างคุ้มค่า	ก่อสร้างพื้น คสล. หนา ๐.๑๕ เมตร ปริมาณงานไม่น้อยกว่า ๒,๐๐๐ ตร.ม. พร้อมรั้ว คสล. ยาว ๒๑๐ เมตร และประตูทางเข้า				๒,๑๐๐,๐๐๐		พื้นลาน คสล.พร้อมรั้ว คสล. และประตูทางเข้าตามเป้าหมาย	ประชาชนใช้ประโยชน์จากพื้นที่ได้อย่างคุ้มค่า	กองช่าง
๙๔	ขยายเขตไฟฟ้าบริเวณซอยแสนเจริญ หมู่ ๑๒	เพื่อให้ประชาชนได้ใช้ไฟฟ้าอย่างเพียงพอและทั่วถึง	ขยายเขตไฟฟ้าบริเวณซอยแสนเจริญ ๑ ระบบ				๒๐๐,๐๐๐		ขยายเขตไฟฟ้าบริเวณซอยแสนเจริญ ๑ ระบบ	ระบบไฟฟ้าที่มีความครอบคลุมและมีประสิทธิภาพ	กองช่าง
๙๕	ติดตั้งกล่องวงจรปิดในพื้นที่ตำบลบางขันแตก	เพื่อติดตั้งระบบกล้องวงจรปิดในเขตตำบลบางขันแตก	ติดตั้งกล่องวงจรปิดครอบคลุมบริเวณจุดเสี่ยงใน ๑๒ หมู่บ้าน	๕๐๐,๐๐๐	๕๐๐,๐๐๐	๑,๘๐๐,๐๐๐	๑,๐๐๐,๐๐๐		ระบบกล้องวงจรปิดที่ได้มาตรฐานและมีคุณภาพเพิ่มขึ้น	ประชาชนในเขต อบต.มีความปลอดภัยในชีวิตและทรัพย์สินมากขึ้น	กองช่าง
๙๖	เข้าระบบกล้องวงจรปิดในพื้นที่ตำบลบางขันแตก	เพื่อตรวจสอบเหตุและเพิ่มมาตรการรักษาความปลอดภัยในตำบลบางขันแตก	ระบบกล้องวงจรปิดบริเวณจุดเสี่ยง ๘ จุด ๑๖ ตัว หมู่ ๑,๒,๓ และ ๑๑			๕๐๐,๐๐๐	๕๐๐,๐๐๐	๕๐๐,๐๐๐	ระบบกล้องวงจรปิดปริมาณงานตามเป้าหมายได้รับการติดตั้ง	สามารถตรวจสอบเหตุและเพิ่มมาตรการรักษาความปลอดภัยในตำบลบางขันแตก	กองช่าง

ที่	โครงการ	วัตถุประสงค์	เป้าหมาย (ผลผลิตของ โครงการ)	งบประมาณ					ตัวชี้วัด (KPI)	ผลที่คาดว่าจะได้รับ	หน่วยงาน รับผิดชอบ หลัก
				๒๕๖๖ (บาท)	๒๕๖๗ (บาท)	๒๕๖๘ (บาท)	๒๕๖๙ (บาท)	๒๕๗๐ (บาท)			
๙๗	ติดตั้งกระจกเลนส์สูงตามทาง แยกและทางโค้งในเขตตำบลบาง ชั้นแตก	เพื่อให้ประชาชนในตำบลมีความปลอดภัย ในชีวิตและทรัพย์สินมากขึ้น	ติดตั้งกระจกเลนส์สูงในเขตตำบลบางชั้น แตก	๒๐๐,๐๐๐	๒๐๐,๐๐๐	๒๐๐,๐๐๐	๒๐๐,๐๐๐	๒๐๐,๐๐๐	จำนวนกระจกเลนส์สูงที่ได้ มาตรฐานและมีคุณภาพ เพิ่มขึ้น	ประชาชนในเขต อบต.มี ความปลอดภัยในชีวิตและ ทรัพย์สินมากขึ้น	กองช่าง
๙๘	ติดตั้งสัญญาณไฟกระพริบ	เพื่อติดตั้งสัญญาณไฟกระพริบในเขต ตำบลบางชั้นแตก	ติดตั้งสัญญาณไฟกระพริบในเขตตำบล บางชั้นแตก	๒๐๐,๐๐๐	๒๐๐,๐๐๐	๒๐๐,๐๐๐	๒๐๐,๐๐๐	๒๐๐,๐๐๐	จำนวนสัญญาณไฟกระพริบ ที่ได้มาตรฐานและมีคุณภาพ เพิ่มขึ้น	ประชาชนในเขต อบต.มี ความปลอดภัยในชีวิตและ ทรัพย์สินมากขึ้น	กองช่าง
๙๙	อุดหนุนการจัดทำผังเมืองและผัง เมืองรวม	เพื่ออุดหนุนเทศบาลเมืองสมุทรสงคราม ในการดำเนินการที่เกี่ยวข้องกับการจัดทำ ผังเมืองและผังเมืองรวม	มีการจัดทำผังเมืองรวมในพื้นที่ตำบลบาง ชั้นแตก จำนวน ๑๒ หมู่บ้าน	๑,๐๐๐,๐๐๐	๑,๐๕๕,๓๑๑				ตำบลบางชั้นแตกมีผังเมือง	การวางผังเมืองมีความเป็น ระเบียบเรียบร้อยสวยงามมี ความเป็นอยู่ที่ถูกสุขลักษณะ	กองช่าง
๑๐๐	ปรับปรุง/ซ่อมแซม/ต่อเติม อาคารสำนักงาน , อาคารศูนย์ พัฒนาเด็กเล็กของสังกัด อบต.บางชั้นแตก	เพื่อปรับปรุง/ซ่อมแซม/ต่อเติมอาคาร ตามความจำเป็น	ปรับปรุง/ซ่อมแซม/ต่อเติมอาคารตาม ความจำเป็น	๕๐๐,๐๐๐	๕๐๐,๐๐๐	๕๐๐,๐๐๐	๕๐๐,๐๐๐	๕๐๐,๐๐๐	อาคารสำนักงานที่ได้ มาตรฐานและมีคุณภาพ ๑ แห่ง	อาคารสำนักงานมีความ เหมาะสมกับการดำเนิน ภารกิจของหน่วยงาน	กองช่าง/ กอง การศึกษาฯ
๑๐๑	ปรับปรุง ศูนย์ อปพร. ตำบล บางชั้นแตก	ปรับปรุงศูนย์ อปพร. ตำบลบางชั้นแตก	ปรับปรุงศูนย์อปพร.ตำบลบางชั้นแตก จำนวน ๑ หลัง			๓๐๐,๐๐๐			ศูนย์ อปพร. ที่ได้มาตรฐาน และมีคุณภาพ ๑ หลัง	เจ้าหน้าที่ อปพร. มีสถานที่ ในการปฏิบัติงานได้อย่าง เหมาะสม	กองช่าง/ สำนักปลัด
รวม	๑๐๑ โครงการ			๗,๐๑๑,๔๐๐	๕,๑๒๖,๒๑๑	๑๖,๘๓๕,๓๐๐	๑๙,๕๐๐,๐๐๐	๑๙,๗๓๕,๐๐๐			

(๒) แผนงานเคหะและชุมชน

ที่	โครงการ	วัตถุประสงค์	เป้าหมาย (ผลผลิตของ โครงการ)	งบประมาณ					ตัวชี้วัด (KPI)	ผลที่คาดว่าจะได้รับ	หน่วยงาน รับผิดชอบ หลัก
				๒๕๖๖ (บาท)	๒๕๖๗ (บาท)	๒๕๖๘ (บาท)	๒๕๖๙ (บาท)	๒๕๗๐ (บาท)			
๑	โครงการวางท่อขยายเขตน้ำ ประปาบริเวณซอยราชพฤกษ์ ๑ - ซอยราชพฤกษ์ ๓ หมู่ที่ ๒	เพื่อให้ประชาชนมีประปาภูมิภาคใช้อย่าง เพียงพอและทั่วถึง	ขยายเขตจำหน่ายน้ำประปา บริเวณซอย ราชพฤกษ์ ๑- ซอยราชพฤกษ์ ๓ หมู่ที่ ๒		๓๘๐,๗๗๗				เขตจำหน่ายประปาภูมิภาค ได้รับการขยายตามเป้าหมาย	ประชาชนมีน้ำในการ อุปโภคบริโภคอย่างเพียงพอ และได้มาตรฐาน	กองช่าง
๒	โครงการขยายเขตระบบไฟฟ้า ซอยราชพฤกษ์ ๓ หมู่ที่ ๓	เพื่อให้ประชาชนมีไฟฟ้าใช้อย่างเพียงพอ และทั่วถึง	ขยายเขตระบบไฟฟ้า หมู่ที่ ๓ ซอยราชพฤกษ์ ๓		๘๐,๘๖๕				เขตไฟฟ้าแรงต่ำที่ได้รับการ ขยายตามเป้าหมาย	ประชาชนมีไฟฟ้าใช้อย่าง เพียงพอและทั่วถึง	กองช่าง
๓	โครงการขยายเขตระบบไฟฟ้า ซอยสะพานแค ๑ หมู่ที่ ๓	เพื่อให้ประชาชนมีไฟฟ้าใช้อย่างเพียงพอ และทั่วถึง	ขยายเขตระบบไฟฟ้า หมู่ที่ ๓ ซอยสะพานแค ๑		๑๔๘,๘๓๒				เขตไฟฟ้าแรงต่ำที่ได้รับการ ขยายตามเป้าหมาย	ประชาชนมีไฟฟ้าใช้อย่าง เพียงพอและทั่วถึง	กองช่าง
๔	โครงการขยายเขตระบบไฟฟ้า ซอยบ้านครุฑนิภาพร วงษ์วีระ หมู่ที่ ๔	เพื่อให้ประชาชนมีไฟฟ้าใช้อย่างเพียงพอ และทั่วถึง	เขตระบบไฟฟ้า หมู่ที่ ๔ ซอยบ้านครุ ฑนิภาพร วงษ์วีระ		๑๗๓,๖๕๖				เขตไฟฟ้าแรงต่ำที่ได้รับการ ขยายตามเป้าหมาย	ประชาชนมีไฟฟ้าใช้อย่าง เพียงพอและทั่วถึง	กองช่าง

ที่	โครงการ	วัตถุประสงค์	เป้าหมาย (ผลผลิตของ โครงการ)	งบประมาณ					ตัวชี้วัด (KPI)	ผลที่คาดว่าจะได้รับ	หน่วยงาน รับผิดชอบ หลัก
				๒๕๖๖ (บาท)	๒๕๖๗ (บาท)	๒๕๖๘ (บาท)	๒๕๖๙ (บาท)	๒๕๗๐ (บาท)			
๖	ขยายเขตไฟฟ้าแรงต่ำ ถนน คสล. ซอยบ้านนางพะเยาว์ หมู่ที่ ๕	เพื่อให้ประชาชนมีไฟฟ้าใช้อย่างเพียงพอและทั่วถึง	ขยายเขตไฟฟ้าแรงต่ำ ระยะทาง ๑๒๔.๐๐ เมตร		๑๒๔,๕๕๘				ระยะทางของเขตไฟฟ้าแรงต่ำที่ได้รับการขยาย/พัฒนาเพิ่มขึ้น	ประชาชนในพื้นที่ตำบลบางขันแตกมีไฟฟ้าใช้อย่างเพียงพอและทั่วถึง	กองช่าง
๗	โครงการขยายเขตระบบไฟฟ้า หมู่ที่ ๕ ซอยจุฬามงคล	เพื่อให้ประชาชนมีไฟฟ้าใช้อย่างเพียงพอและทั่วถึง	ขยายเขตระบบไฟฟ้า หมู่ที่ ๕ ซอยจุฬามงคล		๒๗,๖๙๐				เขตไฟฟ้าแรงต่ำที่ได้รับการขยายตามเป้าหมาย	ประชาชนมีไฟฟ้าใช้อย่างเพียงพอและทั่วถึง	กองช่าง
๘	โครงการขยายเขตระบบไฟฟ้า ซอยบ้านนางพะเยาว์ ฉายแก้ว หมู่ที่ ๕	เพื่อให้ประชาชนมีไฟฟ้าใช้อย่างเพียงพอและทั่วถึง	เขตระบบไฟฟ้า หมู่ที่ ๕ ซอยบ้านนางพะเยาว์ ฉายแก้ว		๑๒๔,๕๕๘				เขตไฟฟ้าแรงต่ำที่ได้รับการขยายตามเป้าหมาย	ประชาชนมีไฟฟ้าใช้อย่างเพียงพอและทั่วถึง	กองช่าง
๙	โครงการวางท่อขยายเขตจำหน่ายน้ำประปา บริเวณถนนฉิวจรรจรหินคลุก (ซอยบ้านนางพะเยาว์ ฉายแก้ว) หมู่ที่ ๕	เพื่อให้ประชาชนมีประปาภูมิภาคใช้อย่างเพียงพอและทั่วถึง	ขยายเขตจำหน่ายน้ำประปา บริเวณถนนฉิวจรรจรหินคลุก หมู่ที่ ๕ (ซอยบ้านนางพะเยาว์ ฉายแก้ว)		๙๖,๖๙๒				เขตจำหน่ายประปาภูมิภาคได้รับการขยายตามเป้าหมาย	ประชาชนมีน้ำในการอุปโภคบริโภคอย่างเพียงพอและได้มาตรฐาน	กองช่าง
๑๐	ขยายเขตไฟฟ้าแรงต่ำ บริเวณบ้านนายชิต คชเผือก หมู่ที่ ๖	เพื่อให้ประชาชนมีไฟฟ้าใช้อย่างเพียงพอและทั่วถึง	ขยายเขตไฟฟ้าแรงต่ำ/ไฟสาธารณะ ระยะทาง ๓๐๕ เมตร			๒๐๐,๐๐๐			ระยะทางของเขตไฟฟ้าแรงต่ำที่ได้รับการขยาย/พัฒนาเพิ่มขึ้น	ประชาชนในพื้นที่ตำบลบางขันแตกมีไฟฟ้าใช้อย่างเพียงพอและทั่วถึง	กองช่าง
๑๑	โครงการขยายเขตระบบไฟฟ้า หมู่ที่ ๖ ซอยศรีสุวรรณ ๓	เพื่อให้ประชาชนมีไฟฟ้าใช้อย่างเพียงพอและทั่วถึง	ขยายเขตระบบไฟฟ้า หมู่ที่ ๖ ซอยศรีสุวรรณ ๓		๒๒,๑๐๙				เขตไฟฟ้าแรงต่ำที่ได้รับการขยายตามเป้าหมาย	ประชาชนมีไฟฟ้าใช้อย่างเพียงพอและทั่วถึง	กองช่าง
๑๒	โครงการขยายเขตระบบไฟฟ้า หมู่ที่ ๗ ซอย VIP๙๙	เพื่อให้ประชาชนมีไฟฟ้าใช้อย่างเพียงพอและทั่วถึง	ขยายเขตระบบไฟฟ้า หมู่ที่ ๗ ซอย VIP๙๙		๒๓๐,๙๘๘				เขตไฟฟ้าแรงต่ำที่ได้รับการขยายตามเป้าหมาย	ประชาชนมีไฟฟ้าใช้อย่างเพียงพอและทั่วถึง	กองช่าง
๑๓	โครงการวางท่อขยายเขตจำหน่ายน้ำประปา บริเวณบ้านนางวรรณภา ถึงบ้านนายเดียบ หมู่ที่ ๗	เพื่อให้ประชาชนมีประปาภูมิภาคใช้อย่างเพียงพอและทั่วถึง	ขยายเขตจำหน่ายน้ำประปา บริเวณบ้านนางวรรณภา ถึงบ้านนายเดียบ หมู่ที่ ๗		๑๖๘,๘๗๒				เขตจำหน่ายประปาภูมิภาคได้รับการขยายตามเป้าหมาย	ประชาชนมีน้ำในการอุปโภคบริโภคอย่างเพียงพอและได้มาตรฐาน	กองช่าง
๑๔	โครงการวางท่อขยายเขตน้ำประปา บริเวณภายในซอยบางช้างตาย ๔ (แยกซ้าย) บ้านนางสาวพัชรินทร์ เจริญรัตน์ หมู่ที่ ๗	เพื่อให้ประชาชนมีประปาภูมิภาคใช้อย่างเพียงพอและทั่วถึง	ขยายเขตจำหน่ายน้ำประปา บริเวณภายใน ซ.บางช้างตาย ๔ (แยกซ้าย) บ้านนางสาวพัชรินทร์ เจริญรัตน์ หมู่ที่ ๗		๓๕,๔๕๐				เขตจำหน่ายประปาภูมิภาคได้รับการขยายตามเป้าหมาย	ประชาชนมีน้ำในการอุปโภคบริโภคอย่างเพียงพอและได้มาตรฐาน	กองช่าง
๑๕	โครงการวางท่อขยายเขตจำหน่ายน้ำประปา บริเวณภายในซอย VIP ๙๙ (แยกซ้ายที่ ๑ และแยกซ้ายที่ ๒) หมู่ที่ ๗	เพื่อให้ประชาชนมีประปาภูมิภาคใช้อย่างเพียงพอและทั่วถึง	ขยายเขตจำหน่ายน้ำประปา บริเวณภายในซอย VIP ๙๙ (แยกซ้ายที่ ๑ และแยกซ้ายที่ ๒) หมู่ที่ ๗		๒๕๑,๙๙๒				เขตจำหน่ายประปาภูมิภาคได้รับการขยายตามเป้าหมาย	ประชาชนมีน้ำในการอุปโภคบริโภคอย่างเพียงพอและได้มาตรฐาน	กองช่าง

ที่	โครงการ	วัตถุประสงค์	เป้าหมาย (ผลผลิตของ โครงการ)	งบประมาณ					ตัวชี้วัด (KPI)	ผลที่คาดว่าจะได้รับ	หน่วยงาน รับผิดชอบ หลัก
				๒๕๖๖ (บาท)	๒๕๖๗ (บาท)	๒๕๖๘ (บาท)	๒๕๖๙ (บาท)	๒๕๗๐ (บาท)			
๑๖	ติดตั้งไฟฟ้าส่องสว่าง บริเวณ สี่แยกหน้าวัดาวาย (ทางเข้าวัดบาง ชั้นแตก)/สามแยกซอยอาสา/ ทางเข้าร้านแกงแม่ หมู ๘	เพื่อให้ประชาชนมีไฟฟ้าใช้อย่างเพียงพอ และทั่วถึง	เพิ่มไฟฟ้าส่องสว่าง บริเวณทางแยก			๕๐,๐๐๐			ประชาชนมีไฟฟ้าใช้อย่าง เพียงพอ	ประชาชนในพื้นที่ตำบลบาง ชั้นแตกมีไฟฟ้าใช้อย่าง เพียงพอและทั่วถึง	กองช่าง
๑๗	โครงการวางท่อขยายเขต น้ำประปา บริเวณบ้าน ครูปราโมทย์ ปลื้มจิตต์ - บ้านนายชูป หมู่ที่ ๘	เพื่อให้ประชาชนมีประปาภูมิภาคใช้อย่าง เพียงพอและทั่วถึง	ขยายเขตจำหน่ายน้ำประปา บริเวณบ้าน ครูปราโมทย์ ปลื้มจิตต์ - บ้านนายชูป หมู่ที่ ๘		๖๙,๘๑๔				เขตจำหน่ายประปาภูมิภาค ได้รับการขยายตามเป้าหมาย	ประชาชนมีน้ำในการ อุปโภคบริโภคอย่างเพียงพอ และได้มาตรฐาน	กองช่าง
๑๘	อุดหนุนโครงการขยายเขตไฟฟ้า แรงต่ำ หมู่ที่ ๗ ซอยร่มเย็น ๒	เพื่อให้ประชาชนมีไฟฟ้าใช้อย่างเพียงพอ และทั่วถึง	ขยายเขตไฟฟ้าแรงต่ำ ระยะทาง ๓๖๐ เมตร		๒๗๓,๔๓๕				ระยะทางของเขตไฟฟ้าแรง ต่ำที่ได้รับการขยาย/พัฒนา เพิ่มขึ้น	ประชาชนในพื้นที่ตำบลบาง ชั้นแตกมีไฟฟ้าใช้อย่าง เพียงพอและทั่วถึง	กองช่าง
๑๙	อุดหนุนโครงการขยายเขตประปา บริเวณถนนฉิวจรรจรหินคลุก หมู่ที่ ๗ เชื่อมหมู่ที่ ๑๐ (ในซอย ร่มเย็น แยกซ้าย)	เพื่อให้ประชาชนมีประปาใช้อย่าง เพียงพอและทั่วถึง	ขยายเขตประปา ท่อ ๑๐๐ มม. ยาว ๓๖๐ เมตร		๑๗๙,๖๓๒				ระยะทางของเขตประปาที่ ได้รับการขยาย/พัฒนา เพิ่มขึ้น	ประชาชนมีน้ำในการ อุปโภคบริโภคอย่างเพียงพอ และได้มาตรฐาน	กองช่าง
๒๐	โครงการวางท่อขยายเขต จำหน่ายน้ำประปา บริเวณ ช. บางดินเปิด ๓ (แยกขวาที่ ๑) บ้านนายชาญ ใจฉ่ำ หมู่ที่ ๑๐	เพื่อให้ประชาชนมีประปาภูมิภาคใช้อย่าง เพียงพอและทั่วถึง	ขยายเขตจำหน่ายน้ำประปา บริเวณ ช. บางดินเปิด ๓ (แยกขวาที่ ๑) บ้านนาย ชาญ ใจฉ่ำ หมู่ที่ ๑๐		๓๙,๘๗๕				เขตจำหน่ายประปาภูมิภาค ได้รับการขยายตามเป้าหมาย	ประชาชนมีน้ำในการ อุปโภคบริโภคอย่างเพียงพอ และได้มาตรฐาน	กองช่าง
๒๑	โครงการวางท่อขยายเขต จำหน่ายน้ำประปา บริเวณใน ซอยบางดินเปิด ๓ หมู่ที่ ๑๐ (บ้านนายประภาส แก้วสุกแท้)	เพื่อให้ประชาชนมีประปาภูมิภาคใช้อย่าง เพียงพอและทั่วถึง	ขยายเขตจำหน่ายน้ำประปา บริเวณใน ซอยบางดินเปิด ๓ หมู่ที่ ๑๐ (บ้านนาย ประภาส แก้วสุกแท้)		๒๓,๑๒๘				เขตจำหน่ายประปาภูมิภาค ได้รับการขยายตามเป้าหมาย	ประชาชนมีน้ำในการ อุปโภคบริโภคอย่างเพียงพอ และได้มาตรฐาน	กองช่าง
๒๒	โครงการวางท่อขยายเขต จำหน่ายน้ำประปา บริเวณบ้าน นายสาโรจน์ วงศ์แป้น หมู่ที่ ๑๐	เพื่อให้ประชาชนมีประปาภูมิภาคใช้อย่าง เพียงพอและทั่วถึง	ขยายเขตจำหน่ายน้ำประปา บริเวณบ้าน นายสาโรจน์ วงศ์แป้น หมู่ที่ ๑๐		๒๓,๑๘๗				เขตจำหน่ายประปาภูมิภาค ได้รับการขยายตามเป้าหมาย	ประชาชนมีน้ำในการ อุปโภคบริโภคอย่างเพียงพอ และได้มาตรฐาน	กองช่าง
๒๓	โครงการขยายเขตระบบไฟฟ้า หมู่ที่ ๑๑ ซอยบ้านคลองเก่า ๕	เพื่อให้ประชาชนมีไฟฟ้าใช้อย่างเพียงพอ และทั่วถึง	ขยายเขตระบบไฟฟ้า หมู่ที่ ๑๑ ซอย บ้านคลองเก่า ๕		๙๑,๔๔๓				เขตไฟฟ้าแรงต่ำที่ได้รับการ ขยายตามเป้าหมาย	ประชาชนมีไฟฟ้าใช้อย่าง เพียงพอและทั่วถึง	กองช่าง
๒๔	โครงการวางท่อขยายเขต จำหน่ายน้ำประปา บริเวณบ้าน คลองเก่า ช. ๕ หมู่ที่ ๑๑	เพื่อให้ประชาชนมีประปาภูมิภาคใช้อย่าง เพียงพอและทั่วถึง	ขยายเขตจำหน่ายน้ำประปา บริเวณบ้าน คลองเก่า ช. ๕ หมู่ที่ ๑๑		๑๐๙,๕๐๔				เขตจำหน่ายประปาภูมิภาค ได้รับการขยายตามเป้าหมาย	ประชาชนมีน้ำในการ อุปโภคบริโภคอย่างเพียงพอ และได้มาตรฐาน	กองช่าง

ที่	โครงการ	วัตถุประสงค์	เป้าหมาย (ผลผลิตของ โครงการ)	งบประมาณ					ตัวชี้วัด (KPI)	ผลที่คาดว่าจะได้รับ	หน่วยงาน รับผิดชอบ หลัก
				๒๕๖๖ (บาท)	๒๕๖๗ (บาท)	๒๕๖๘ (บาท)	๒๕๖๙ (บาท)	๒๕๗๐ (บาท)			
๒๕	อุดหนุนโครงการขยายเขตไฟฟ้าแรงต่ำ ซอยนิตดาว่า่ยร่วมใจ หมู่ที่ ๑๒	เพื่อให้ประชาชนมีไฟฟ้าใช้อย่างเพียงพอและทั่วถึง	ขยายเขตไฟฟ้าแรงต่ำ ซอยนิตดาว่า่ยร่วมใจ หมู่ที่ ๑๒			๕๐๐,๐๐๐			ระยะทางของเขตไฟฟ้าแรงต่ำที่ได้รับการขยาย/พัฒนาเพิ่มขึ้น	ประชาชนในพื้นที่ตำบลบางขันแตกมีไฟฟ้าใช้อย่างเพียงพอและทั่วถึง	กองช่าง
๒๖	อุดหนุนโครงการขยายเขตประปา ซอยนิตดาว่า่ยพัฒนา หมู่ที่ ๑๒	เพื่อให้ประชาชนมีประปาใช้อย่างเพียงพอและทั่วถึง	ขยายเขตประปา พื้นที่หมู่ที่ ๑๒				๕๐๐,๐๐๐		ระยะทางของเขตประปาที่ได้รับการขยาย/พัฒนาเพิ่มขึ้น	ประชาชนในพื้นที่ตำบลบางขันแตกมีไฟฟ้าใช้อย่างเพียงพอและทั่วถึง	กองช่าง
รวม	๒๖ โครงการ			-	๒,๗๖๓,๘๐๐	๗๕๐,๐๐๐	๕๐๐,๐๐๐	-			

ก. ยุทธศาสตร์ชาติ ๒๐ ปี ยุทธศาสตร์ที่ ๓ ด้านการพัฒนาและเสริมสร้างศักยภาพทรัพยากรมนุษย์

ยุทธศาสตร์ที่ ๔ การสร้างโอกาสและความเสมอภาคทางสังคม

ข. แผนพัฒนาเศรษฐกิจและสังคมแห่งชาติ ฉบับที่ ๑๓ หมายความว่า ๑๒ ไทยมีกำลังคนสมรรถนะสูง มุ่งเรียนรู้อย่างต่อเนื่องตบโจทย์การพัฒนาแห่งอนาคต

ค. Sustainable Development Goals : SDGs เป้าหมายที่ ๓ สร้างหลักประกันว่าคนมีชีวิตที่มีสุขภาพดีและส่งเสริมสวัสดิภาพสำหรับทุกคนในทุกช่วงวัย

เป้าหมายที่ ๔ สร้างหลักประกันว่าทุกคนมีการศึกษาที่มีคุณภาพอย่างครอบคลุมและเท่าเทียมและสนับสนุนโอกาสในการเรียนรู้ตลอดชีวิต

ง. ยุทธศาสตร์จังหวัดที่ ๓ ยกระดับคุณภาพชีวิตทุกช่วงวัย และพร้อมรับมือโรคอุบัติใหม่

จ. ยุทธศาสตร์การพัฒนาของ อปท. ในเขตจังหวัดที่ ๒ การพัฒนาด้านสาธารณสุข การส่งเสริมคุณภาพชีวิต การศึกษา ศาสนา ศิลปะ การกีฬา วัฒนธรรม ประเพณีภูมิปัญญาท้องถิ่น

ยุทธศาสตร์การพัฒนาที่ ๒ การพัฒนาด้านสาธารณสุข การส่งเสริมคุณภาพชีวิต การศึกษา ศิลปะ การกีฬา วัฒนธรรม ประเพณีภูมิปัญญาท้องถิ่น

กลยุทธ์ ๒.๑ ยกระดับมาตรฐานการสาธารณสุขและการเสริมสร้างสุขภาพ

(๑) แผนงานสาธารณสุข

ที่	โครงการ	วัตถุประสงค์	เป้าหมาย (ผลผลิตของ โครงการ)	งบประมาณ					ตัวชี้วัด (KPI)	ผลที่คาดว่าจะได้รับ	หน่วยงาน รับผิดชอบ หลัก
				๒๕๖๖ (บาท)	๒๕๖๗ (บาท)	๒๕๖๘ (บาท)	๒๕๖๙ (บาท)	๒๕๗๐ (บาท)			
๑	สัตว์ปลอดโรค คนปลอดภัย จากโรคพิษสุนัขบ้า	เพื่อจัดหาวัคซีนป้องกันโรคพิษสุนัขบ้า	ฉีดวัคซีนป้องกันโรคพิษสุนัขบ้า ภายใน ตำบลบางขันแตก	๑๕๐,๐๐๐	๑๕๐,๐๐๐	๑๕๐,๐๐๐	๑๕๐,๐๐๐	๑๕๐,๐๐๐	จำนวนวัคซีนป้องกันโรคพิษสุนัขบ้า	ประชาชนเจ็บป่วยจากโรคพิษสุนัขบ้าลดลง	กองสาธารณสุข
๒	สำรวจข้อมูลจำนวนสัตว์และขึ้นทะเบียนสัตว์ตามโครงการสัตว์ปลอดโรค คนปลอดภัยจากโรคพิษสุนัขบ้า	เพื่อสำรวจและขึ้นทะเบียนสุนัขในเขตพื้นที่ตำบลบางขันแตก	สำรวจจำนวนสุนัขในเขตพื้นที่ตำบลบางขันแตก ปีละ ๒ ครั้ง	๑๒๐,๐๐๐	๑๒๐,๐๐๐	๑๒๐,๐๐๐	๑๒๐,๐๐๐	๑๒๐,๐๐๐	สำรวจข้อมูลและขึ้นทะเบียนสัตว์ปีละไม่น้อยกว่า ๑ ครั้ง	ได้ทราบจำนวนสุนัขและฉีดวัคซีนได้ครบทุกตัว	กองสาธารณสุข
๓	อุดหนุนโครงการตามพระราชดำริด้านสาธารณสุข หมู่ที่ ๑-๑๒ ตำบลบางขันแตก	เพื่อให้ประชาชนมีสุขภาพและคุณภาพชีวิตที่ดี	ประชาชนในพื้นที่ตำบล ๑๒ หมู่บ้าน	๒๔๐,๐๐๐	๒๔๐,๐๐๐	๒๔๐,๐๐๐	๒๔๐,๐๐๐	๒๔๐,๐๐๐	หมู่บ้านได้รับการอุดหนุนงบประมาณตามโครงการพระราชดำริด้านสาธารณสุข ๑๒ หมู่บ้าน	ประชาชนในตำบลมีความรู้ด้านสาธารณสุขและสามารถนำไปปฏิบัติให้ถูกต้อง	กองสาธารณสุข
๔	ป้องกัน ควบคุม รมรงค์และเฝ้าระวังโรคติดต่อ โรคไม่ติดต่อ และโรคระบาดในพื้นที่ตำบลบางขันแตก	เพื่อป้องกัน ควบคุม รมรงค์ และเฝ้าระวังโรคติดต่อ โรคไม่ติดต่อและโรคระบาดให้กับประชาชนในพื้นที่ตำบลบางขันแตก	จัดหาวัสดุอุปกรณ์/จัดกิจกรรมในการป้องกัน ควบคุม รมรงค์ และเฝ้าระวังโรคติดต่อ โรคไม่ติดต่อ และโรคระบาดในพื้นที่ตำบลบางขันแตก	๒๐๐,๐๐๐	๒๐๐,๐๐๐	๒๐๐,๐๐๐	๒๐๐,๐๐๐	๒๐๐,๐๐๐	จำนวนวัสดุอุปกรณ์/กิจกรรม ไม่น้อยกว่า ๑ กิจกรรม	ประชาชนในพื้นที่ตำบลบางขันแตกได้รับความเสี่ยงจากโรคต่างๆ ลดลง	กองสาธารณสุข

ที่	โครงการ	วัตถุประสงค์	เป้าหมาย (ผลผลิตของ โครงการ)	งบประมาณ					ตัวชี้วัด (KPI)	ผลที่คาดว่าจะได้รับ	หน่วยงาน รับผิดชอบ หลัก	
				๒๕๖๖ (บาท)	๒๕๖๗ (บาท)	๒๕๖๘ (บาท)	๒๕๖๙ (บาท)	๒๕๗๐ (บาท)				
๕	อบรมอาสาสมัครปศุสัตว์	เพื่อจัดกิจกรรมให้ความรู้ ป้องกัน ควบคุม รณรงค์ และเฝ้าระวังโรคติดต่อ โรคไม่ติดต่อและโรคระบาดในสัตว์ให้กับประชาชนในพื้นที่ตำบลบางขันแตก	ผู้เข้ารับการอบรมมีความรู้ ป้องกัน ควบคุม รณรงค์ และเฝ้าระวังโรคติดต่อ โรคไม่ติดต่อและโรคระบาดในสัตว์ ในพื้นที่ได้		๒๐,๐๐๐	๒๐,๐๐๐	๒๐,๐๐๐	๒๐,๐๐๐	๒๐,๐๐๐	โครงการ/กิจกรรมที่ให้ความรู้แก่ผู้เข้ารับการอบรมไม่น้อยกว่า ๑ กิจกรรม	กลุ่มเป้าหมายมีความรู้สามารถเผยแพร่ ถ่ายทอดความรู้ให้แก่ประชาชนได้	กองสาธารณสุข
รวม	๕ โครงการ			๗๑๐,๐๐๐	๗๓๐,๐๐๐	๗๓๐,๐๐๐	๗๓๐,๐๐๐	๗๓๐,๐๐๐				

กลยุทธ์ ๒.๒ ส่งเสริมสนับสนุนการศึกษา กีฬา ศิลปะ และวัฒนธรรม

(๑) แผนงานบริหารทั่วไป

ที่	โครงการ	วัตถุประสงค์	เป้าหมาย (ผลผลิตของ โครงการ)	งบประมาณ					ตัวชี้วัด (KPI)	ผลที่คาดว่าจะได้รับ	หน่วยงาน รับผิดชอบ หลัก	
				๒๕๖๖ (บาท)	๒๕๖๗ (บาท)	๒๕๖๘ (บาท)	๒๕๖๙ (บาท)	๒๕๗๐ (บาท)				
๑	การอบรมให้ความรู้ด้านกฎหมาย ข้อมูลข่าวสารของทางราชการ	เพื่อให้ประชาชนได้รับความรู้ข้อมูลข่าวสารที่ทันสมัย	กิจกรรมให้ความรู้ด้านกฎหมาย และ ข้อมูลข่าวสารที่ทันสมัย	๑๐,๐๐๐	๑๐,๐๐๐	๑๐,๐๐๐	๑๐,๐๐๐	๑๐,๐๐๐	๑๐,๐๐๐	โครงการ/กิจกรรมให้ความรู้ประชาชนรับรู้ข่าวสาร การประชาสัมพันธ์ ไม่น้อยกว่า ๑ กิจกรรม	ประชาชนในเขต อปท.มีความรู้และได้รับข้อมูลข่าวสารที่ทันสมัยมากขึ้น	สำนักปลัด
รวม	๑ โครงการ			๑๐,๐๐๐	๑๐,๐๐๐	๑๐,๐๐๐	๑๐,๐๐๐	๑๐,๐๐๐				

(๒) แผนงานการศึกษา

ที่	โครงการ	วัตถุประสงค์	เป้าหมาย (ผลผลิตของ โครงการ)	งบประมาณ					ตัวชี้วัด (KPI)	ผลที่คาดว่าจะได้รับ	หน่วยงาน รับผิดชอบ หลัก	
				๒๕๖๖ (บาท)	๒๕๖๗ (บาท)	๒๕๖๘ (บาท)	๒๕๖๙ (บาท)	๒๕๗๐ (บาท)				
๑	การส่งเสริมกิจกรรม เนื่องในวันสำคัญทางศาสนา	เพื่อส่งเสริมให้ประชาชนเดินทางตามรอยของพระพุทธศาสนา	จัดกิจกรรมเนื่องในวันสำคัญทางศาสนาต่างๆ	๒๐,๐๐๐	๒๐,๐๐๐	๒๐,๐๐๐	๒๐,๐๐๐	๒๐,๐๐๐	๒๐,๐๐๐	จำนวนประชาชนที่เข้าร่วมโครงการ/กิจกรรม	ประชาชนตระหนักถึงความสำคัญทางศาสนา	กองการศึกษา ฯ
๒	สนับสนุนค่าอาหารเสริม (นม) ศูนย์พัฒนาเด็กเล็ก/โรงเรียนในพื้นที่ตำบลบางขันแตก	เพื่อให้เด็กเล็ก/นักเรียนได้รับอาหารเสริม (นม) อย่างทั่วถึง	เด็กเล็ก/นักเรียนได้ดื่มอาหารเสริม (นม) อย่างทั่วถึง	๑,๓๐๐,๐๐๐	๑,๓๐๐,๐๐๐	๑,๓๐๐,๐๐๐	๑,๓๐๐,๐๐๐	๑,๓๐๐,๐๐๐	๑,๓๐๐,๐๐๐	จำนวนเด็กเล็ก/นักเรียนในพื้นที่ที่ได้รับอาหารเสริม (นม)	เด็กเล็ก/นักเรียนในเขต อบต.ได้รับอาหารเสริม (นม) อย่างทั่วถึง	กองการศึกษา ฯ

ที่	โครงการ	วัตถุประสงค์	เป้าหมาย (ผลผลิตของ โครงการ)	งบประมาณ					ตัวชี้วัด (KPI)	ผลที่คาดว่าจะ ได้รับ	หน่วยงาน รับผิดชอบ หลัก
				๒๕๖๖ (บาท)	๒๕๖๗ (บาท)	๒๕๖๘ (บาท)	๒๕๖๙ (บาท)	๒๕๗๐ (บาท)			
๓	สนับสนุนวัสดุ อุปกรณ์ ครุภัณฑ์ ทางการศึกษา	เพื่อส่งเสริมการศึกษาให้กับนักเรียนใน เขตพื้นที่ตำบลบางขันแตก	จัดซื้อวัสดุ อุปกรณ์และครุภัณฑ์ทางการศึกษา	๒,๐๐๐,๐๐๐	๒,๐๐๐,๐๐๐	๒,๐๐๐,๐๐๐	๒,๐๐๐,๐๐๐	๒,๐๐๐,๐๐๐	จำนวนเด็กนักเรียนที่ได้รับ วัสดุ อุปกรณ์การศึกษา	นักเรียนในพื้นที่มีวัสดุ อุปกรณ์และครุภัณฑ์ ทางการศึกษาที่เหมาะสมใน การจัดการเรียนรู้	กอง การศึกษา ฯ
๔	อุดหนุนงบประมาณ ค่าอาหาร กลางวัน เด็กนักเรียนโรงเรียน วัดธรรมสถิตีวาราราม	เพื่อส่งเสริมให้ นักเรียนได้รับอาหาร กลางวันอย่างทั่วถึง	นักเรียนได้รับประทานอาหารกลางวัน ครบทุกคน	๑,๒๕๐,๐๐๐	๑,๒๕๐,๐๐๐	๑,๒๕๐,๐๐๐	๑,๒๕๐,๐๐๐	๑,๒๕๐,๐๐๐	จำนวนเด็กนักเรียนในพื้นที่ที่ ได้รับประทานอาหารกลางวัน	นักเรียนในเขตอบต.ได้รับ อาหารกลางวันอย่างทั่วถึง	กอง การศึกษา ฯ
๕	อุดหนุนงบประมาณ ค่าอาหาร กลางวัน เด็กนักเรียนโรงเรียน วัดบางขันแตก	เพื่อส่งเสริมให้ นักเรียนได้รับอาหาร กลางวันอย่างทั่วถึง	นักเรียนได้รับประทานอาหารกลางวัน ครบทุกคน	๓๕๐,๐๐๐	๓๕๐,๐๐๐	๓๕๐,๐๐๐	๓๕๐,๐๐๐	๓๕๐,๐๐๐	จำนวนเด็กนักเรียนในพื้นที่ที่ ได้รับประทานอาหารกลางวัน	นักเรียนในเขตอบต.ได้รับ อาหารกลางวันอย่างทั่วถึง	กอง การศึกษา ฯ
๖	อุดหนุนงบประมาณ ค่าอาหาร กลางวัน เด็กนักเรียนโรงเรียนวัด ศรีสุวรรณคองคาราม	เพื่อส่งเสริมให้ นักเรียนได้รับอาหาร กลางวันอย่างทั่วถึง	นักเรียนได้รับประทานอาหารกลางวัน ครบทุกคน	๓๘๐,๐๐๐	๓๘๐,๐๐๐	๓๘๐,๐๐๐	๓๘๐,๐๐๐	๓๘๐,๐๐๐	จำนวนเด็กนักเรียนในพื้นที่ที่ ได้รับประทานอาหารกลางวัน	นักเรียนในเขตอบต.ได้รับ อาหารกลางวันอย่างทั่วถึง	กอง การศึกษา ฯ
๗	อุดหนุนงบประมาณ ค่าอาหาร กลางวัน เด็กนักเรียนโรงเรียน วัดนางพิมพ์	เพื่อส่งเสริมให้นักเรียนได้รับอาหาร กลางวันอย่างทั่วถึง	นักเรียนได้รับประทานอาหารกลางวัน ครบทุกคน	๑๒๐,๐๐๐	๑๒๐,๐๐๐	๑๒๐,๐๐๐	๑๒๐,๐๐๐	๑๒๐,๐๐๐	จำนวนเด็กนักเรียนในพื้นที่ที่ ได้รับประทานอาหารกลางวัน	นักเรียนในเขตอบต.ได้รับ อาหารกลางวันอย่างทั่วถึง	กอง การศึกษา ฯ
๘	อุดหนุนงบประมาณ สำหรับ ดำเนินโครงการส่งเสริมด้าน การศึกษาและกิจกรรมต่างๆ ของ โรงเรียนวัดศรีสุวรรณคองคาราม	เพื่อส่งเสริมการศึกษาให้กับเด็กนักเรียน ในพื้นที่	มีโครงการ/กิจกรรมที่ส่งเสริมทางการ ศึกษา	๔๕๐,๐๐๐	๔๕๐,๐๐๐	๔๕๐,๐๐๐	๔๕๐,๐๐๐	๔๕๐,๐๐๐	จำนวนนักเรียนที่เข้าร่วม โครงการ นักเรียนในพื้นที่ ได้รับการส่งเสริมการศึกษา ในด้านต่างๆ อย่างทั่วถึง	นักเรียนในพื้นที่ ได้รับการ ส่งเสริมการศึกษาในด้าน ต่างๆ อย่างทั่วถึง	กอง การศึกษา ฯ

ที่	โครงการ	วัตถุประสงค์	เป้าหมาย (ผลผลิตของ โครงการ)	งบประมาณ					ตัวชี้วัด (KPI)	ผลที่คาดว่าจะ ได้รับ	หน่วยงาน รับผิดชอบ หลัก
				๒๕๖๖ (บาท)	๒๕๖๗ (บาท)	๒๕๖๘ (บาท)	๒๕๖๙ (บาท)	๒๕๗๐ (บาท)			
๙	อุดหนุนงบประมาณ สำหรับ ดำเนินโครงการส่งเสริมด้าน การศึกษาและกิจกรรมต่างๆ ของ โรงเรียนวัดธรรมสถิตีวราราม	เพื่อส่งเสริมการศึกษาให้กับเด็กนักเรียน ในพื้นที่	มีโครงการ/กิจกรรมที่ส่งเสริมทางการ ศึกษา	๒๕๐,๐๐๐	๒๕๐,๐๐๐	๒๕๐,๐๐๐	๒๕๐,๐๐๐	๒๕๐,๐๐๐	จำนวนนักเรียนที่เข้าร่วม โครงการ นักเรียนในพื้นที่ ได้รับการส่งเสริมการศึกษา ในด้านต่างๆ อย่างทั่วถึง	นักเรียนในพื้นที่ ได้รับการ ส่งเสริมการศึกษาในด้าน ต่างๆ อย่างทั่วถึง	กอง การศึกษา ฯ
๑๐	อุดหนุนงบประมาณ สำหรับ ดำเนินโครงการส่งเสริมด้าน การศึกษาและกิจกรรมต่างๆ ของ โรงเรียนวัดนางพิมพ์	เพื่อส่งเสริมการศึกษาให้กับเด็กนักเรียน ในพื้นที่	มีโครงการ/กิจกรรมที่ส่งเสริมทางการ ศึกษา	๑๐๐,๐๐๐	๑๐๐,๐๐๐	๑๐๐,๐๐๐	๑๐๐,๐๐๐	๑๐๐,๐๐๐	จำนวนนักเรียนที่เข้าร่วม โครงการ นักเรียนในพื้นที่ ได้รับการส่งเสริมการศึกษา ในด้านต่างๆ อย่างทั่วถึง	นักเรียนในพื้นที่ ได้รับการ ส่งเสริมการศึกษาในด้าน ต่างๆ อย่างทั่วถึง	กอง การศึกษา ฯ
๑๑	สนับสนุนค่าใช้จ่ายการบริหาร สถานศึกษา (ค่าจัดการเรียนการ สอน)	เพื่อสนับสนุนการจัดการศึกษาให้กับ สถานศึกษาในสังกัดอปท.ในพื้นที่	สถานศึกษาในสังกัดอปท.ได้รับการ สนับสนุน	๓๐๐,๐๐๐	๓๐๐,๐๐๐	๓๐๐,๐๐๐	๓๐๐,๐๐๐	๓๐๐,๐๐๐	จำนวนสถานศึกษาในสังกัด อปท.ที่ได้รับการสนับสนุน	สถานศึกษาในสังกัดได้รับ การสนับสนุนอย่างทั่วถึง	กอง การศึกษา ฯ
๑๒	สนับสนุนค่าใช้จ่ายการบริหาร สถานศึกษา (ค่าหนังสือเรียน,ค่า อุปกรณ์การเรียน,ค่าเครื่องแบบ นักเรียน,ค่ากิจกรรมพัฒนาผู้เรียน)	เพื่อสนับสนุนการจัดการศึกษาให้กับ สถานศึกษาในสังกัดอปท.ในพื้นที่	สถานศึกษาในสังกัดอปท.ได้รับการ สนับสนุน	๓๐๐,๐๐๐	๓๐๐,๐๐๐	๓๐๐,๐๐๐	๓๐๐,๐๐๐	๓๐๐,๐๐๐	จำนวนสถานศึกษาในสังกัด อปท.ที่ได้รับการสนับสนุน	สถานศึกษาในสังกัดได้รับ การสนับสนุนอย่างทั่วถึง	กอง การศึกษา ฯ
๑๓	สนับสนุนค่าใช้จ่ายการบริหาร สถานศึกษา (ค่าอาหารกลางวัน)	เพื่อสนับสนุนการจัดการศึกษาให้กับ สถานศึกษาในสังกัดอปท.ในพื้นที่	สถานศึกษาในสังกัดอปท.ได้รับการ สนับสนุน	๓๐๐,๐๐๐	๓๐๐,๐๐๐	๓๐๐,๐๐๐	๓๐๐,๐๐๐	๓๐๐,๐๐๐	จำนวนสถานศึกษาในสังกัด อปท.ที่ได้รับการสนับสนุน	สถานศึกษาในสังกัดได้รับ การสนับสนุนอย่างทั่วถึง	กอง การศึกษา ฯ
๑๔	ฝึกอบรมให้ความรู้ป้องกันเด็ก จมน้ำ	เพื่อให้ความรู้เพิ่มทักษะและส่งเสริม พัฒนาการของเด็กปฐมวัยและป้องกันการ เกิดอุบัติเหตุจากการจมน้ำในช่วงฤดูร้อน หรือปิดภาคเรียน	จัดกิจกรรมฝึกอบรมป้องกันเด็กจมน้ำ ให้กับเด็กปฐมวัย สังกัดศูนย์พัฒนาเด็ก เล็กของพื้นที่ตำบลบางขันแตก	๓๐,๐๐๐	๓๐,๐๐๐	๓๐,๐๐๐	๓๐,๐๐๐	๓๐,๐๐๐	จำนวนกิจกรรมที่ส่งเสริม พัฒนาการของเด็กปฐมวัย ไม่น้อยกว่า ๑ กิจกรรม	เด็กปฐมวัยของศูนย์พัฒนา เด็กเล็กในสังกัดได้รับการ ส่งเสริมพัฒนาการอย่าง เหมาะสมกับช่วงวัย	กอง การศึกษา ฯ
๑๕	จ้างวิทยากรให้ความรู้ ภาษาต่างประเทศ	เพื่อสนับสนุนและส่งเสริมการศึกษา ให้กับ โรงเรียนวัดธรรมสถิตีวราราม	สถานศึกษาในพื้นที่ตำบลบางขันแตก ได้รับการสนับสนุนความรู้ด้าน ภาษาต่างประเทศ	๒๕๐,๐๐๐	๒๕๐,๐๐๐	๒๕๐,๐๐๐	๒๕๐,๐๐๐	๒๕๐,๐๐๐	จำนวนของสถานศึกษาที่ ได้รับการสนับสนุน	นักเรียนของสถานศึกษา ได้รับความรู้ด้าน ภาษาต่างประเทศ	กอง การศึกษา ฯ
๑๖	วันเด็กแห่งชาติ	เพื่อส่งเสริมและสนับสนุนการจัดกิจกรรม เนื่องในวันเด็กแห่งชาติ	มีการจัดกิจกรรมเนื่องในวันเด็กแห่งชาติ	๓๐,๐๐๐	๓๐,๐๐๐	๓๐,๐๐๐	๓๐,๐๐๐	๓๐,๐๐๐	จำนวนเด็กที่เข้าร่วม โครงการ/กิจกรรม	เด็กเกิดความสุขสนุกสนานและ มีความสามัคคี	กอง การศึกษา ฯ
๑๗	ส่งเสริมการจัดแหล่งเรียนรู้ชุมชน	เพื่อส่งเสริมการจัดแหล่งเรียนรู้ชุมชนใน พื้นที่ตำบลบางขันแตก	จัดลานกิจกรรม /ห้องสมุดชุมชนหรือ ห้องสมุดเยาวชน	๓๐,๐๐๐	๓๐,๐๐๐	๓๐,๐๐๐	๓๐,๐๐๐	๓๐,๐๐๐	จำนวนกิจกรรมที่ส่งเสริม การจัดแหล่งเรียนรู้ชุมชน ไม่น้อยกว่า ๑ กิจกรรม	เด็กและเยาวชน ในพื้นที่ ตำบลบางขันแตกได้รับ ประโยชน์จากแหล่งเรียนรู้ ชุมชน	กอง การศึกษา ฯ

ที่	โครงการ	วัตถุประสงค์	เป้าหมาย (ผลผลิตของ โครงการ)	งบประมาณ					ตัวชี้วัด (KPI)	ผลที่คาดว่าจะ ได้รับ	หน่วยงาน รับผิดชอบ หลัก
				๒๕๖๖ (บาท)	๒๕๖๗ (บาท)	๒๕๖๘ (บาท)	๒๕๖๙ (บาท)	๒๕๗๐ (บาท)			
๑๘	ส่งเสริมการเรียนรู้ตามอัธยาศัย	เพื่อส่งเสริมการเรียนรู้ตามอัธยาศัยในกลุ่มผู้ด้อยโอกาส	จัดกิจกรรมเรียนรู้ภูมิปัญญาท้องถิ่น/ทัศนศึกษาศูนย์เรียนรู้เศรษฐกิจพอเพียง/เทคโนโลยีสารสนเทศ	๓๐,๐๐๐	๓๐,๐๐๐	๓๐,๐๐๐	๓๐,๐๐๐	๓๐,๐๐๐	จำนวนกิจกรรมที่ส่งเสริมการเรียนรู้ตามอัธยาศัยในกลุ่มผู้ด้อยโอกาส ไม่น้อยกว่า ๑ กิจกรรม	กลุ่มผู้ด้อยโอกาส ในพื้นที่ตำบลบางขันแตกได้รับประโยชน์จากแหล่งเรียนรู้ชุมชน	กองการศึกษา ฯ
๑๙	ส่งเสริมและสนับสนุนการเรียนการสอนและการดำเนินกิจกรรมของศูนย์พัฒนาเด็กเล็กสังกัด อบต.บางขันแตก	เพื่อส่งเสริมการใช้รูปแบบการเรียนการสอนที่เหมาะสมกับพัฒนาการของเด็ก	ส่งเสริมการเรียนรู้โดยใช้อุปกรณ์ /สื่อ/นวัตกรรม	๓๐,๐๐๐	๓๐,๐๐๐	๓๐,๐๐๐	๓๐,๐๐๐	๓๐,๐๐๐	จำนวนกิจกรรมที่ส่งเสริมการเรียนการสอนที่เหมาะสม ไม่น้อยกว่า ๑ กิจกรรม	เด็กของศูนย์พัฒนาเด็กเล็ก สังกัดอบต.บางขันแตกได้รับการพัฒนาอย่างเหมาะสม	กองการศึกษา ฯ
๒๐	ทัศนศึกษาเพื่อพัฒนาเด็กเล็กองค์การบริหารส่วนตำบลบางขันแตก	เพื่อพัฒนาทักษะการเรียนรู้ของเด็กเล็กให้เหมาะสมตามช่วงวัย	โครงการ/กิจกรรม ที่พัฒนาทักษะการเรียนรู้ของเด็กเล็กให้เหมาะสมตามช่วงวัย	๕๐,๐๐๐	๕๐,๐๐๐	๕๐,๐๐๐	๕๐,๐๐๐	๕๐,๐๐๐	โครงการ/กิจกรรมที่พัฒนาทักษะการเรียนรู้ของเด็กเล็กให้เหมาะสมตามช่วงวัย ไม่น้อยกว่า ๑ กิจกรรม	เด็กเล็กในพื้นที่มีทักษะการเรียนรู้ที่เหมาะสมตามช่วงวัย	กองการศึกษา ฯ
รวม	๒๐ โครงการ			๗,๕๗๐,๐๐๐	๗,๕๗๐,๐๐๐	๗,๕๗๐,๐๐๐	๗,๕๗๐,๐๐๐	๗,๕๗๐,๐๐๐			

(๓) แผนงานการศาสนา วัฒนธรรมและนันทนาการ

ที่	โครงการ	วัตถุประสงค์	เป้าหมาย (ผลผลิตของ โครงการ)	งบประมาณ					ตัวชี้วัด (KPI)	ผลที่คาดว่าจะ ได้รับ	หน่วยงาน รับผิดชอบ หลัก
				๒๕๖๖ (บาท)	๒๕๖๗ (บาท)	๒๕๖๘ (บาท)	๒๕๖๙ (บาท)	๒๕๗๐ (บาท)			
๑	แข่งขันกีฬาศูนย์พัฒนาเด็กเล็ก	ส่งเสริมให้เด็กปฐมวัยมีกิจกรรมเคลื่อนไหวร่างกาย ออกกำลังกาย หรือเล่นกีฬา	จัดการแข่งขันกีฬาศูนย์พัฒนาเด็กเล็ก			๕๐,๐๐๐	๕๐,๐๐๐	๕๐,๐๐๐	จำนวนผู้เข้าร่วมกิจกรรม	เด็กปฐมวัยมีสุขภาพพลานามัยที่แข็งแรงสมบูรณ์ เกิดความสามัคคีในหมู่คณะ	กองการศึกษา ฯ
๒	ส่งเสริม สนับสนุนและอนุรักษ์ว่าวไทย	เพื่อให้ประชาชนในตำบลอนุรักษ์ วัฒนธรรมและสืบทอดประเพณีอันดีงามของท้องถิ่น	จัดงานประเพณีเกี่ยวกับการอนุรักษ์ว่าวไทย	๓๐,๐๐๐	๓๐,๐๐๐	๓๐,๐๐๐	๓๐,๐๐๐	๓๐,๐๐๐	จำนวนผู้เข้าร่วมกิจกรรม	ประชาชนในเขต อบต. ช่วยกันอนุรักษ์วัฒนธรรม และประเพณีอันดีงามของท้องถิ่น	กองการศึกษา ฯ

ที่	โครงการ	วัตถุประสงค์	เป้าหมาย (ผลผลิตของ โครงการ)	งบประมาณ					ตัวชี้วัด (KPI)	ผลที่คาดว่าจะ ได้รับ	หน่วยงาน รับผิดชอบ หลัก
				๒๕๖๖ (บาท)	๒๕๖๗ (บาท)	๒๕๖๘ (บาท)	๒๕๖๙ (บาท)	๒๕๗๐ (บาท)			
๓	สืบสานประเพณีชักพระ ทอดผ้าป่าสามัคคีและแข่งขัน เรือพาย	เพื่อให้ประชาชนในตำบลอนุรักษ์ วัฒนธรรมและสืบทอดประเพณีอันดีงาม ของท้องถิ่น	จัดงานประเพณีสืบสานประเพณีชักพระ ผ้าป่าสามัคคีและแข่งขันเรือพาย	๓๐,๐๐๐	๓๐,๐๐๐	๓๐,๐๐๐	๓๐,๐๐๐	๓๐,๐๐๐	จำนวนผู้เข้าร่วมกิจกรรม	ประชาชนในเขตพื้นที่ อบต. ช่วยกันอนุรักษ์วัฒนธรรม และประเพณีอันดีงามของ ท้องถิ่น	กอง การศึกษา ฯ
๔	แข่งขันกีฬาตะกร้อลอดบ่วง	เพื่ออนุรักษ์และส่งเสริมการศึกษา ศิลปะ การกีฬา วัฒนธรรม ประเพณี และภูมิ ปัญญาท้องถิ่นให้กับประชาชนในพื้นที่	โครงการ/กิจกรรมส่งเสริมการศึกษา ศิลปะ การกีฬา วัฒนธรรม ประเพณี	๕๐,๐๐๐	๕๐,๐๐๐	๕๐,๐๐๐	๕๐,๐๐๐	๕๐,๐๐๐	จำนวนผู้เข้าร่วมกิจกรรม	ประชาชนตระหนัก ความสำคัญของการอนุรักษ์ วัฒนธรรมของท้องถิ่น	กอง การศึกษา ฯ
๕	สืบสานประเพณี แห่เทียนพรรษา	เพื่ออนุรักษ์และส่งเสริมการศึกษา ศิลปะ การกีฬา วัฒนธรรม ประเพณี และภูมิ ปัญญาท้องถิ่นให้กับประชาชนในพื้นที่	โครงการ/กิจกรรมส่งเสริมการศึกษา ศิลปะ การกีฬา วัฒนธรรม ประเพณี	๕๐,๐๐๐	๕๐,๐๐๐	๕๐,๐๐๐	๕๐,๐๐๐	๕๐,๐๐๐	จำนวนผู้เข้าร่วมกิจกรรม	ประชาชนตระหนัก ความสำคัญของการอนุรักษ์ วัฒนธรรมของท้องถิ่น	กอง การศึกษา ฯ
๗	ค่ายส่งเสริมคุณธรรมจริยธรรมฯ	เพื่อสนับสนุนและส่งเสริมการศึกษา ศิลปะ การกีฬา วัฒนธรรม ประเพณี และภูมิปัญญาท้องถิ่นให้กับโรงเรียนวัด ธรรมสถิตีวราราม	สถานศึกษาในสังกัดอปท.ได้รับการ สนับสนุนในด้านต่างๆ	๒๐๐,๐๐๐	๒๐๐,๐๐๐	๒๐๐,๐๐๐	๒๐๐,๐๐๐	๒๐๐,๐๐๐	จำนวนของสถานศึกษาที่ ได้รับการสนับสนุน	นักเรียนของสถานศึกษาใน สังกัดได้รับการพัฒนา จริยธรรม	กอง การศึกษา ฯ
๘	จ้างวิทยากรสอนดนตรีนาฏศิลป์ และวัฒนธรรมไทยพื้นบ้าน	เพื่อสนับสนุนและส่งเสริมการศึกษา ศิลปะ การกีฬา วัฒนธรรม ประเพณี และภูมิปัญญาท้องถิ่นให้กับโรงเรียนวัด ธรรมสถิตีวราราม	สถานศึกษาในสังกัดอปท.ได้รับการ สนับสนุนในด้านต่างๆ	๒๐๐,๐๐๐	๒๐๐,๐๐๐	๒๐๐,๐๐๐	๒๐๐,๐๐๐	๒๐๐,๐๐๐	จำนวนของสถานศึกษาที่ ได้รับการสนับสนุน	นักเรียนของสถานศึกษาใน สังกัดตระหนักถึง ความสำคัญของวัฒนธรรม ท้องถิ่น	กอง การศึกษา ฯ
๙	เยาวชนบางชั้นแตกอนุรักษ์และ สืบสานดนตรีและนาฏศิลป์ไทย	เพื่อสนับสนุนและส่งเสริมการศึกษา ศิลปะ การกีฬา วัฒนธรรม ประเพณี และภูมิปัญญาท้องถิ่นให้กับโรงเรียนวัด ศรีสุวรรณคณาการาม	สถานศึกษาในสังกัดอปท.ได้รับการ สนับสนุนในด้านต่างๆ	๒๐๐,๐๐๐	๒๐๐,๐๐๐	๒๐๐,๐๐๐	๒๐๐,๐๐๐	๒๐๐,๐๐๐	จำนวนของสถานศึกษาที่ ได้รับการสนับสนุน	นักเรียนของสถานศึกษาใน สังกัดตระหนักถึง ความสำคัญของวัฒนธรรม ท้องถิ่น	กอง การศึกษา ฯ
๑๐	อนุรักษ์และสืบสานประเพณีลอย กระทงกาบกล้วย	เพื่อร่วมอนุรักษ์และสืบสานประเพณีลอย กระทงกาบกล้วยให้คงอยู่สืบไป	จัดโครงการกิจกรรมอนุรักษ์ประเพณีลอย กระทงกาบกล้วยร่วมกับจังหวัด สมุทรสงคราม	๓๐,๐๐๐	๓๐,๐๐๐	๓๐,๐๐๐	๓๐,๐๐๐	๓๐,๐๐๐	จำนวนกิจกรรมอนุรักษ์ ประเพณีลอยกระทงกาบ กล้วย ไม่น้อยกว่า ๑ กิจกรรม	ประชาชนร่วมสืบสาน ประเพณีลอยกระทงกาบ กล้วยอันทรงคุณค่าของ จ. สมุทรสงคราม	กอง การศึกษา ฯ

ที่	โครงการ	วัตถุประสงค์	เป้าหมาย (ผลผลิตของ โครงการ)	งบประมาณ					ตัวชี้วัด (KPI)	ผลที่คาดว่าจะ ได้รับ	หน่วยงาน รับผิดชอบ หลัก
				๒๕๖๖ (บาท)	๒๕๖๗ (บาท)	๒๕๖๘ (บาท)	๒๕๖๙ (บาท)	๒๕๗๐ (บาท)			
๑๑	พาลูกจูงหลานฟังเทศน์- บรรยายธรรม	เพื่อส่งเสริมศาสนาพุทธให้กับเด็กและ เยาวชนทั่วไปในพื้นที่ตำบลบางชั้นแตก	จัดกิจกรรมบรรยายธรรมและปฏิบัติธรรม ในวันพระหรือวันสำคัญทางศาสนา	๓๐,๐๐๐	๓๐,๐๐๐	๓๐,๐๐๐	๓๐,๐๐๐	๓๐,๐๐๐	จำนวนกิจกรรมที่ส่งเสริม ศาสนาพุทธให้กับเด็ก เยาวชนทั่วไปในพื้นที่ ไม่ น้อยกว่า ๑ กิจกรรม	ประชาชนในพื้นที่ตำบลบาง ชั้นแตกตระหนกและเห็นถึง ความสำคัญของศาสนา	กอง การศึกษา ฯ
รวม	๑๑ โครงการ			๘๗๐,๐๐๐	๘๗๐,๐๐๐	๘๒๐,๐๐๐	๘๒๐,๐๐๐	๘๒๐,๐๐๐			

กลยุทธ์ ๒.๓ พัฒนาและแก้ปัญหาในกลุ่มประชากรทุกช่วงอายุ กลุ่มเปราะบาง และสถาบันครอบครัว

(๑) แผนงานสร้างความเข้มแข็งของชุมชน

ที่	โครงการ	วัตถุประสงค์	เป้าหมาย (ผลผลิตของ โครงการ)	งบประมาณ					ตัวชี้วัด (KPI)	ผลที่คาดว่าจะ ได้รับ	หน่วยงาน รับผิดชอบ หลัก
				๒๕๖๖ (บาท)	๒๕๖๗ (บาท)	๒๕๖๘ (บาท)	๒๕๖๙ (บาท)	๒๕๗๐ (บาท)			
๑	ส่งเสริมความเข้มแข็งสภาเด็ก และเยาวชนตำบลบางชั้นแตก	เพื่อป้องกันและแก้ไขปัญหาที่อาจเกิด ขึ้นกับเด็กและเยาวชนตำบลบางชั้นแตก	จัดกิจกรรมให้ความรู้และกิจกรรมพัฒนา เด็กและเยาวชน	๑๕,๐๐๐	๑๕,๐๐๐	๑๕,๐๐๐	๑๕,๐๐๐	๑๕,๐๐๐	จำนวนให้ความรู้และ กิจกรรมพัฒนาเด็กและ เยาวชน ไม่น้อยกว่า ๑ กิจกรรม	เด็กและเยาวชนในพื้นที่ ตำบลบางชั้นแตกมีความรู้ และสามารถลดการเกิด ปัญหาทางสังคม	สำนักปลัด
๒	พัฒนาบทบาทและสิทธิสตรี ตำบลบางชั้นแตก	เพื่อให้ความรู้เรื่องบทบาทและสิทธิสตรี ในพื้นที่ตำบลบางชั้นแตก	จัดกิจกรรมให้ความรู้และกิจกรรมพัฒนา บทบาทและสิทธิสตรี	๓๐,๐๐๐	๓๐,๐๐๐	๓๐,๐๐๐	๓๐,๐๐๐	๓๐,๐๐๐	จำนวนกิจกรรมที่ให้ความรู้ และกิจกรรมพัฒนาบทบาท และสิทธิสตรี ไม่น้อยกว่า ๑ กิจกรรม	สตรีในพื้นที่ตำบลบางชั้น แตกมีความรู้เรื่องบทบาท และสิทธิสตรี	สำนักปลัด
๓	ยกระดับคุณภาพชีวิตคนพิการ	เพื่อยกระดับคุณภาพชีวิตคนพิการใน พื้นที่ตำบลบางชั้นแตก	จัดหาอุปกรณ์หรือจัดทำสิ่งอำนวยความสะดวก ต่างๆให้แก่ผู้พิการ อาทิ ทางลาด ห้องน้ำ/จัดกิจกรรมตรวจเยี่ยมคนพิการ	๓๐,๐๐๐	๓๐,๐๐๐	๓๐,๐๐๐	๓๐,๐๐๐	๓๐,๐๐๐	จำนวนกิจกรรมที่ยกระดับ คุณภาพชีวิตคนพิการ ไม่ น้อยกว่า ๑ กิจกรรม	คนพิการในพื้นที่ตำบลบาง ชั้นแตกมีคุณภาพชีวิตที่ดีขึ้น	สำนักปลัด
๔	การส่งเสริม/สนับสนุนการ ดำรงชีวิตโดยยึดหลักปรัชญา เศรษฐกิจพอเพียง	เพื่อส่งเสริม/สนับสนุนการดำรงชีวิต ภายใต้หลักปรัชญาเศรษฐกิจพอเพียง	มีโครงการ/กิจกรรมสำหรับดำเนินการ ตามหลักปรัชญาเศรษฐกิจพอเพียง	๕๐,๐๐๐	๕๐,๐๐๐	๕๐,๐๐๐	๕๐,๐๐๐	๕๐,๐๐๐	โครงการ/กิจกรรมที่ ดำเนินการตามหลักปรัชญา เศรษฐกิจพอเพียงไม่น้อย กว่า ๑ กิจกรรม	ประชาชนดำรงชีวิตตาม หลักปรัชญาเศรษฐกิจ พอเพียงในการดำรงชีวิต	สำนักปลัด
๕	ส่งเสริมอาชีพ สร้างสวัสดิการ ผู้สูงอายุ	เพื่อให้ผู้สูงอายุในตำบลใช้เวลาว่างให้เกิด ประโยชน์	ส่งเสริมอาชีพ สวัสดิการผู้สูงอายุภายใน ตำบลบางชั้นแตก		๒๐,๐๐๐	๒๐,๐๐๐	๒๐,๐๐๐	๒๐,๐๐๐	โครงการ/กิจกรรมที่ส่งเสริม อาชีพ สนับสนุนสวัสดิการ ผู้สูงอายุ ไม่น้อยกว่า ๑ กิจกรรม	ประชาชน ผู้สูงอายุในเขต อบต. ใช้เวลาว่างให้เกิด ประโยชน์ สร้างคุณค่าใน ตนเอง	สำนักปลัด

ที่	โครงการ	วัตถุประสงค์	เป้าหมาย (ผลผลิตของ โครงการ)	งบประมาณ					ตัวชี้วัด (KPI)	ผลที่คาดว่าจะ ได้รับ	หน่วยงาน รับผิดชอบ หลัก
				๒๕๖๖ (บาท)	๒๕๖๗ (บาท)	๒๕๖๘ (บาท)	๒๕๖๙ (บาท)	๒๕๗๐ (บาท)			
๖	การส่งเสริม/สนับสนุนการสร้าง ความเข้มแข็งของสถาบัน ครอบครัว	เพื่อส่งเสริม/สนับสนุนกิจกรรมของ ครอบครัว	โครงการ/กิจกรรมสำหรับการเสริมสร้าง สายใยของครอบครัว	๓๐,๐๐๐	๓๐,๐๐๐	๓๐,๐๐๐	๓๐,๐๐๐	๓๐,๐๐๐	โครงการ/กิจกรรมที่ ส่งเสริม/สนับสนุนการสร้าง ความเข้มแข็งของสถาบัน ครอบครัวไม่น้อยกว่า ๑ กิจกรรม	สถาบันครอบครัวมีบทบาท สำคัญในการอบรม/สั่งสอน คนในครอบครัวให้เป็นคนดี	สำนักปลัด
๗	โครงการช่วยเหลือประชาชน ตามอำนาจหน้าที่ขององค์การ บริหารส่วนตำบล	เพื่อให้ความช่วยเหลือ ด้านสาธารณสุข, การส่งเสริมคุณภาพชีวิต, การป้องกันและ ควบคุมโรคติดต่อ และ เกษตรกรผู้มี รายได้น้อย	ช่วยเหลือประชาชนในเขตพื้นที่ของตำบล บางชั้นแตก ทั้ง ๑๒ หมู่บ้าน		๑๐๐,๐๐๐	๑๐๐,๐๐๐	๑๐๐,๐๐๐	๑๐๐,๐๐๐	จำนวนประชาชนที่ได้รับ ความช่วยเหลือและมี คุณภาพชีวิตที่ดีขึ้น	ประชาชนในพื้นที่ได้รับ ความช่วยเหลือและมี คุณภาพชีวิตที่ดี	สำนักปลัด
๘	โครงการให้ความช่วยเหลือ นักเรียน นักศึกษา ผู้ยากจนหรือ ผู้ด้อยโอกาส	เพื่อให้ความช่วยเหลือนักเรียน นักศึกษา ผู้ยากจน หรือด้อยโอกาสในพื้นที่องค์การ บริหารส่วนตำบลบางชั้นแตก	ช่วยเหลือนักเรียน นักศึกษา ในเขตพื้นที่ ตำบลบางชั้นแตก		๕๐,๐๐๐	๕๐,๐๐๐	๕๐,๐๐๐	๕๐,๐๐๐	จำนวนนักเรียน นักศึกษาที่ ได้รับความช่วยเหลือและมี คุณภาพชีวิตที่ดีขึ้น	นักเรียน นักศึกษาในพื้นที่ ได้รับความช่วยเหลือและมี คุณภาพชีวิตที่ดี	สำนักปลัด
๙	ให้ความรู้แก่เยาวชนในการ ป้องกันการตั้งครรภ์ก่อนวัยอันควร	เพื่อลดปัญหาการตั้งครรภ์ไม่พร้อมของ เยาวชน	จัดกิจกรรมให้ความรู้แก่เยาวชนในการ ป้องกันการตั้งครรภ์ก่อนวัยอันควร	๒๐,๐๐๐	๒๐,๐๐๐	๒๐,๐๐๐	๒๐,๐๐๐	๒๐,๐๐๐	โครงการ/กิจกรรมให้ความรู้ ในการป้องกันการตั้งครรภ์ ก่อนวัยอันควรไม่น้อยกว่า ๑ กิจกรรม	ลดปัญหาสังคมและการ ตั้งครรภ์ไม่พร้อมในวัยรุ่น	สำนักปลัด
รวม	๙ โครงการ			๑๗๕,๐๐๐	๓๔๕,๐๐๐	๓๔๕,๐๐๐	๓๔๕,๐๐๐	๓๔๕,๐๐๐			

ก. ยุทธศาสตร์ชาติ ๒๐ ปี ยุทธศาสตร์ที่ ๑ ด้านความมั่นคง

ข. แผนพัฒนาเศรษฐกิจและสังคมแห่งชาติ ฉบับที่ ๑๓ หมายความว่า ๘ ไทยมีพื้นที่และเมืองอัจฉริยะที่น่าอยู่ ปลอดภัย เติบโตได้อย่างยั่งยืน

หมายความว่า ๑๑ ไทยสามารถลดความเสี่ยงและผลกระทบจากภัยธรรมชาติและการเปลี่ยนแปลงสภาพภูมิอากาศ

ค. Sustainable Development Goals : SDGs เป้าหมายที่ ๓ สร้างหลักประกันว่าคนมีชีวิตที่มีสุขภาพดีและส่งเสริมสวัสดิภาพสำหรับทุกคนในทุกช่วงวัย

เป้าหมายที่ ๑๑ ทำให้เมืองและการตั้งถิ่นฐานของมนุษย์มีความปลอดภัย ทัวถึง พร้อมรับการเปลี่ยนแปลงและยั่งยืน

ง. ยุทธศาสตร์จังหวัดที่ ๓ ยกระดับคุณภาพชีวิตทุกช่วงวัย และพร้อมรับมือโรคอุบัติใหม่

จ. ยุทธศาสตร์การพัฒนาของ อปท. ในเขตจังหวัดที่ ๓ ด้านการจัดระเบียบชุมชน/สังคม การรักษาความสงบเรียบร้อย

ยุทธศาสตร์การพัฒนาที่ ๓ การพัฒนาด้านการจัดระเบียบชุมชน/สังคม การรักษาความสงบเรียบร้อย

กลยุทธ์ที่ ๓.๑ ยกระดับมาตรฐานการรักษาความสงบ การป้องกัน/บรรเทาอุบัติเหตุ อาชญากรรมและ สาธารณภัย

(๑) แผนงานการรักษาความสงบภายใน

ที่	โครงการ	วัตถุประสงค์	เป้าหมาย (ผลผลิตของ โครงการ)	งบประมาณ					ตัวชี้วัด (KPI)	ผลที่คาดว่าจะ ได้รับ	หน่วยงาน รับผิดชอบ หลัก
				๒๕๖๖ (บาท)	๒๕๖๗ (บาท)	๒๕๖๘ (บาท)	๒๕๖๙ (บาท)	๒๕๗๐ (บาท)			
๑	ฝึกอบรม/ทบทวน/จัดซื้อวัสดุอุปกรณ์ต่างๆ ของอาสาสมัครป้องกันภัยฝ่ายพลเรือน (อปพร.)	เพื่อฝึกอบรมและเพิ่มศักยภาพ อปพร. ให้สามารถปฏิบัติงานด้านการป้องกันและบรรเทาสาธารณภัยได้อย่างมีประสิทธิภาพและมีวัสดุอุปกรณ์ในการปฏิบัติงาน	ฝึกอบรมทบทวน อปพร. เพื่อให้มีประสิทธิภาพในการปฏิบัติงาน	๒๕๐,๐๐๐	๒๕๐,๐๐๐	๒๕๐,๐๐๐	๒๕๐,๐๐๐	๒๕๐,๐๐๐	จำนวนผู้เข้าร่วมโครงการ/กิจกรรม	ตำบลบางชันแตกได้มีกำลัง อปพร. ที่มีความสามารถในการป้องกันและบรรเทาสาธารณภัย	สำนักปลัด
๒	จัดตั้งจุดตรวจ จุดบริการประชาชนในช่วงเทศกาลปีใหม่	เพื่ออำนวยความสะดวกแก่ประชาชนที่สัญจรไป-มาบนถนน สามารถป้องกันและลดอุบัติเหตุบนท้องถนนในพื้นที่ตำบลบางชันแตกและพื้นที่ใกล้เคียง	จัดกิจกรรมป้องกันและลดอุบัติเหตุบนท้องถนนในช่วงเทศกาลต่างๆ	๔๐,๐๐๐	๔๐,๐๐๐	๔๐,๐๐๐	๔๐,๐๐๐	๔๐,๐๐๐	โครงการ/กิจกรรมป้องกันและลดอุบัติเหตุบนท้องถนนไม่น้อยกว่า ๑ กิจกรรม	สามารถป้องกันและลดอุบัติเหตุบนท้องถนนในเทศกาลปีใหม่	สำนักปลัด
๓	จัดตั้งจุดตรวจ จุดบริการประชาชนในช่วงเทศกาลสงกรานต์	เพื่ออำนวยความสะดวกแก่ประชาชนที่สัญจรไป-มาบนถนน สามารถป้องกันและลดอุบัติเหตุบนท้องถนนในพื้นที่ตำบลบางชันแตกและพื้นที่ใกล้เคียง	จัดกิจกรรมป้องกันและลดอุบัติเหตุบนท้องถนนในช่วงเทศกาลต่างๆ	๔๐,๐๐๐	๔๐,๐๐๐	๔๐,๐๐๐	๔๐,๐๐๐	๔๐,๐๐๐	โครงการ/กิจกรรมป้องกันและลดอุบัติเหตุบนท้องถนนไม่น้อยกว่า ๑ กิจกรรม	สามารถป้องกันและลดอุบัติเหตุบนท้องถนนในเทศกาลสงกรานต์	สำนักปลัด
๔	ฝึกอบรมการป้องกันบรรเทาสาธารณภัยและระงับอัคคีภัยในพื้นที่ตำบลบางชันแตก	เพื่อฝึกอบรมการป้องกันและบรรเทาสาธารณภัยให้แก่พนักงานเจ้าหน้าที่ ผู้นำเยาวชน และประชาชน	จัดกิจกรรมฝึกอบรมการป้องกันบรรเทาสาธารณภัยและระงับอัคคีภัยในพื้นที่ตำบลบางชันแตก	๒๐,๐๐๐	๒๐,๐๐๐	๒๐,๐๐๐	๒๐,๐๐๐	๒๐,๐๐๐	จำนวนผู้เข้าร่วมโครงการ/กิจกรรม	ประชาชนสามารถดูแลตนเองเบื้องต้นได้เมื่อเกิดภัย	สำนักปลัด
๕	ฝึกอบรมชุดปฏิบัติการจิตอาสาภัยพิบัติ	เพื่อฝึกอบรมและเพิ่มศักยภาพให้กับชุดปฏิบัติการจิตอาสาภัยพิบัติให้สามารถปฏิบัติงานการป้องกันและบรรเทาสาธารณภัยในพื้นที่ได้อย่างมีประสิทธิภาพ	ฝึกอบรม/ทบทวน ชุดปฏิบัติการจิตอาสาภัยพิบัติ ตามหนังสือสั่งการกระทรวงมหาดไทย ด่วนที่สุด ที่ มท ๐๒๒๙/ว๗๓๖๗ ลงวันที่ ๔ ธันวาคม ๒๕๖๒	๑๐๐,๐๐๐	๑๐๐,๐๐๐	๑๐๐,๐๐๐	๑๐๐,๐๐๐	๑๐๐,๐๐๐	จำนวนผู้เข้าร่วมโครงการ/กิจกรรม	ตำบลบางชันแตกมีชุดปฏิบัติการจิตอาสาภัยพิบัติ ที่มีความสามารถในการป้องกันและบรรเทาสาธารณภัย	สำนักปลัด

ที่	โครงการ	วัตถุประสงค์	เป้าหมาย (ผลผลิตของ โครงการ)	งบประมาณ					ตัวชี้วัด (KPI)	ผลที่คาดว่าจะ ได้รับ	หน่วยงาน รับผิดชอบ หลัก
				๒๕๖๖ (บาท)	๒๕๖๗ (บาท)	๒๕๖๘ (บาท)	๒๕๖๙ (บาท)	๒๕๗๐ (บาท)			
๖	เส้นทางปลอดภัย สวมหมวก นิรภัย ใส่ใจกฎจราจร (OTOP PROJECT)	เพื่อให้ความรู้แก่ประชาชนในเรื่องความ ปลอดภัยจากการสวมหมวกนิรภัยและ การมีส่วนร่วมในการป้องกันอุบัติเหตุบน ถนน	จัดกิจกรรมให้ความรู้ตามโครงการ เส้นทางปลอดภัย สวมหมวกนิรภัย ใส่ใจ กฎจราจร	๓๕,๐๐๐	๓๕,๐๐๐	๓๕,๐๐๐	๓๕,๐๐๐	๓๕,๐๐๐	จำนวนผู้เข้าร่วมโครงการ/ กิจกรรม	ประชาชนได้รับความรู้และ ปฏิบัติตามกฎจราจร	สำนักปลัด
รวม	๖ โครงการ			๔๘๕,๐๐๐	๔๘๕,๐๐๐	๔๘๕,๐๐๐	๔๘๕,๐๐๐	๔๘๕,๐๐๐			

(๒) แผนงานสร้างความเข้มแข็งของชุมชน

ที่	โครงการ	วัตถุประสงค์	เป้าหมาย (ผลผลิตของ โครงการ)	งบประมาณ					ตัวชี้วัด (KPI)	ผลที่คาดว่าจะ ได้รับ	หน่วยงาน รับผิดชอบ หลัก
				๒๕๖๖ (บาท)	๒๕๖๗ (บาท)	๒๕๖๘ (บาท)	๒๕๖๙ (บาท)	๒๕๗๐ (บาท)			
๑	ส่งเสริมสนับสนุนการป้องกันและ แก้ไขปัญหาเสพติด	เพื่อป้องกันและแก้ไขปัญหาเสพติดใน พื้นที่ตำบลบางชันแตกและสนับสนุน นโยบายรัฐบาล	ส่งตัวผู้ติดยาเข้าค่ายเพื่อปรับเปลี่ยน พฤติกรรม	๑๐๐,๐๐๐	๑๐๐,๐๐๐	๑๐๐,๐๐๐	๑๐๐,๐๐๐	๑๐๐,๐๐๐	โครงการ/กิจกรรมเพื่อ ป้องกันและแก้ไขปัญหายา เสพติดไม่น้อยกว่า ๑ กิจกรรม	สามารถป้องกันและแก้ไข ปัญหายาเสพติดในพื้นที่ ตำบลบางชันแตก	สำนักปลัด

ก. ยุทธศาสตร์ชาติ ๒๐ ปี ยุทธศาสตร์ที่ ๒ ด้านความสามารถในการแข่งขัน

ยุทธศาสตร์ที่ ๔ ด้านการสร้างโอกาสและความเสมอภาคทางสังคม

ข. แผนพัฒนาเศรษฐกิจและสังคมแห่งชาติ ฉบับที่ ๑๓ หมายเหตุที่ ๑ ไทยเป็นประเทศชั้นนำด้านสินค้าเกษตรและเกษตรแปรรูปมูลค่าสูง

หมายเหตุที่ ๒ ไทยเป็นจุดหมายของการท่องเที่ยวที่เน้นคุณภาพและความยั่งยืน

หมายเหตุที่ ๓ ไทยมีวิสาหกิจขนาดกลางและขนาดย่อมที่เข้มแข็ง มีศักยภาพสูง และสามารถแข่งขันได้

ค. Sustainable Development Goals : SDGs เป้าหมายที่ ๒ ยุติความหิวโหย บรรลุความมั่นคงทางอาหารและยกระดับโภชนาการ และส่งเสริมเกษตร กรรมที่ยั่งยืน

เป้าหมายที่ ๘ ส่งเสริมการเติบโตทางเศรษฐกิจที่ต่อเนื่อง ครอบคลุม และยั่งยืน การจ้างงานเต็มที่ และมีผลิตภาพ และการมีงานที่เหมาะสมสำหรับทุกคน

ง. ยุทธศาสตร์จังหวัดที่ ๑ ส่งเสริมและพัฒนากองท่องเที่ยวให้เป็นศูนย์กลางการท่องเที่ยวรูปแบบหลากหลาย และพร้อมรับการเปลี่ยนแปลง

ยุทธศาสตร์จังหวัดที่ ๒ ใช้อัตลักษณ์ของจังหวัด ยกระดับผลิตภัณฑ์จังหวัดสมุทรสงคราม สินค้าเกษตรปลอดภัย

จ. ยุทธศาสตร์การพัฒนาขององค์กรปกครองส่วนท้องถิ่นในเขตจังหวัดที่ ๔ การพัฒนาและส่งเสริมเกษตรกรรม การลงทุน พาณิชยกรรมและการท่องเที่ยว

ยุทธศาสตร์การพัฒนาที่ ๔ การพัฒนาและการส่งเสริมเกษตรกรรม การลงทุน พาณิชยกรรมและการท่องเที่ยว

กลยุทธ์ที่ ๔.๑ สนับสนุนและสร้างโอกาสในการประกอบอาชีพ เสริมสร้างรายได้ให้กับประชาชน

(๑) แผนงานสร้างความเข้มแข็งของชุมชน

ที่	โครงการ	วัตถุประสงค์	เป้าหมาย (ผลผลิตของ โครงการ)	งบประมาณ					ตัวชี้วัด (KPI)	ผลที่คาดว่าจะ ได้รับ	หน่วยงาน รับผิดชอบ หลัก
				๒๕๖๖ (บาท)	๒๕๖๗ (บาท)	๒๕๖๘ (บาท)	๒๕๖๙ (บาท)	๒๕๗๐ (บาท)			
๑	ฝึกอบรมอาชีพ/การส่งเสริมกลุ่มอาชีพ/กลุ่มวิสาหกิจชุมชน	เพื่อส่งเสริม/สนับสนุนการสร้างอาชีพของประชาชน	โครงการ/กิจกรรมเกี่ยวกับการส่งเสริมการฝึกอบรมอาชีพ	๑๐๐,๐๐๐	๑๐๐,๐๐๐	๑๐๐,๐๐๐	๑๐๐,๐๐๐	๑๐๐,๐๐๐	โครงการ/กิจกรรมการฝึกอบรม ส่งเสริมกลุ่มอาชีพ ไม่น้อยกว่า ๑ กิจกรรม	กลุ่มอาชีพในเขต อบต.มีความเข้มแข็งสามารถบริหารจัดการกลุ่มได้	สำนักปลัด
๒	ส่งเสริม สนับสนุนและพัฒนา กลุ่มสตรี กลุ่มเยาวชน และกลุ่มประชาชน	เพื่อสร้างความเข้มแข็งให้กลุ่มสตรี เยาวชน และประชาชน	โครงการ/กิจกรรม เกี่ยวกับการส่งเสริมกลุ่มสตรี เยาวชน และประชาชน	๑๐๐,๐๐๐	๑๐๐,๐๐๐	๑๐๐,๐๐๐	๑๐๐,๐๐๐	๑๐๐,๐๐๐	โครงการ/กิจกรรมส่งเสริม สนับสนุนประชาชนกลุ่มดังกล่าวไม่น้อยกว่า ๑ กิจกรรม	กลุ่มสตรี เยาวชน และประชาชนมีความเข้มแข็ง มีกิจกรรมที่เกิดประโยชน์ต่อตนเอง ครอบครัวและชุมชน	สำนักปลัด
๓	ฝึกอบรม ส่งเสริมทักษะ ฝึกอบรม สร้างรายได้แก่ชุมชน	เพื่อส่งเสริมและสนับสนุนการสร้างอาชีพในชุมชน	โครงการ/กิจกรรมที่ส่งเสริมอาชีพในชุมชน	๑๐๐,๐๐๐	๑๐๐,๐๐๐	๑๐๐,๐๐๐	๑๐๐,๐๐๐	๑๐๐,๐๐๐	โครงการ/กิจกรรมการฝึกอบรม ส่งเสริมทักษะ ฝึกอบรม อาชีพ ไม่น้อยกว่า ๑ กิจกรรม	ประชาชนมีรายได้เพิ่มขึ้นจากการส่งเสริมอาชีพ	สำนักปลัด
๔	ปลูกผักสวนครัว เพื่อสร้างความมั่นคงทางอาหาร	เพื่อส่งเสริมการปลูกผักสวนครัวให้กับครัวเรือน และสร้างความมั่นคงทางอาหารรวมทั้งลดความเสี่ยงในสถานการณ์กักตุนและการขาดแคลนอาหาร	จัดโครงการกิจกรรมปลูกผักสวนครัวให้กับครัวเรือนในชุมชน	๕๐,๐๐๐	๕๐,๐๐๐	๕๐,๐๐๐	๕๐,๐๐๐	๕๐,๐๐๐	จำนวนครัวเรือนที่เข้าร่วมกิจกรรมไม่น้อยกว่า ๓๐ ครัวเรือน	ครัวเรือนมีความมั่นคงทางอาหารและไม่มีความเสี่ยงในสถานการณ์กักตุนและการขาดแคลนอาหาร	สำนักปลัด

ที่	โครงการ	วัตถุประสงค์	เป้าหมาย (ผลผลิตของ โครงการ)	งบประมาณ					ตัวชี้วัด (KPI)	ผลที่คาดว่าจะ ได้รับ	หน่วยงาน รับผิดชอบ หลัก
				๒๕๖๖ (บาท)	๒๕๖๗ (บาท)	๒๕๖๘ (บาท)	๒๕๖๙ (บาท)	๒๕๗๐ (บาท)			
๕	ส่งเสริมการปลูกผักปลอดสารพิษ (ในกระเบแบบยกสูง) หมู่ที่ ๑๐	เพื่อส่งเสริมให้ประชาชนในพื้นที่ปลูกผัก ปลอดสารพิษ และเพิ่มมูลค่าในสินค้า การเกษตร รวมทั้งลดค่าใช้จ่ายในครัวเรือน	จัดโครงการกิจกรรมส่งเสริมการปลูกผัก สวนครัวปลอดสารพิษ	๕๐,๐๐๐	๕๐,๐๐๐	๕๐,๐๐๐	๕๐,๐๐๐	๕๐,๐๐๐	จำนวนครัวเรือนที่เข้าร่วม กิจกรรมไม่น้อยกว่า ๓๐ ครัวเรือน	ครัวเรือนมีความเข้าใจใน การปลูกผักปลอดสารพิษ รวมทั้งเป็นการลดค่าใช้จ่าย ในครัวเรือน	สำนักปลัด
รวม	๕ โครงการ			๔๐๐,๐๐๐	๔๐๐,๐๐๐	๔๐๐,๐๐๐	๔๐๐,๐๐๐	๔๐๐,๐๐๐			

(๒) แผนงานศาสนา วัฒนธรรม และนันทนาการ

ที่	โครงการ	วัตถุประสงค์	เป้าหมาย (ผลผลิตของ โครงการ)	งบประมาณ					ตัวชี้วัด (KPI)	ผลที่คาดว่าจะ ได้รับ	หน่วยงาน รับผิดชอบ หลัก
				๒๕๖๖ (บาท)	๒๕๖๗ (บาท)	๒๕๖๘ (บาท)	๒๕๖๙ (บาท)	๒๕๗๐ (บาท)			
๑	ประชาสัมพันธ์และจัดบริการ ตามแหล่งท่องเที่ยวตำบลบางขัน แตก	เพื่อประชาสัมพันธ์แหล่งท่องเที่ยวผ่าน ช่องทางต่างๆ	จัดประชาสัมพันธ์ตามสื่อต่างๆ และ จัดบริการต่างๆ อาทิ การนำเที่ยว/การ บริการด้านสารสนเทศ/การขนส่ง	๓๐,๐๐๐	๓๐,๐๐๐	๓๐,๐๐๐	๓๐,๐๐๐	๓๐,๐๐๐	โครงการ/กิจกรรมที่ ประชาสัมพันธ์แหล่ง ท่องเที่ยว ไม่น้อยกว่า ๑ กิจกรรม	ประชาชนในพื้นที่ตำบลบาง ขันแตก มีรายได้เพิ่มขึ้นจาก แหล่งท่องเที่ยว	สำนักปลัด
๒	รณรงค์/ส่งเสริมการท่องเที่ยว เชิงอนุรักษ์ รักษา ทรัพยากรธรรมชาติและ สิ่งแวดล้อม	เพื่อรณรงค์/ส่งเสริมการท่องเที่ยวเชิง อนุรักษ์ รักษาทรัพยากรธรรมชาติและ สิ่งแวดล้อม	โครงการ/กิจกรรมเพื่อรณรงค์ ส่งเสริม การท่องเที่ยวเชิงอนุรักษ์ รักษา ทรัพยากรธรรมชาติและสิ่งแวดล้อม	๒๐,๐๐๐	๒๐,๐๐๐	๒๐,๐๐๐	๒๐,๐๐๐	๒๐,๐๐๐	โครงการ/กิจกรรมส่งเสริม การท่องเที่ยวเชิงอนุรักษ์ รักษาทรัพยากรธรรมชาติและ สิ่งแวดล้อมไม่น้อยกว่า ๑ กิจกรรม	หมู่บ้าน/ชุมชนมีรายได้ เพิ่มขึ้น ทรัพยากรธรรมชาติ ได้รับการอนุรักษ์ พื้นฟู	สำนักปลัด
รวม	๒ โครงการ			๕๐,๐๐๐	๕๐,๐๐๐	๕๐,๐๐๐	๕๐,๐๐๐	๕๐,๐๐๐			

(๓) แผนงานการเกษตร

ที่	โครงการ	วัตถุประสงค์	เป้าหมาย (ผลผลิตของ โครงการ)	งบประมาณ					ตัวชี้วัด (KPI)	ผลที่คาดว่าจะ ได้รับ	หน่วยงาน รับผิดชอบ หลัก
				๒๕๖๖ (บาท)	๒๕๖๗ (บาท)	๒๕๖๘ (บาท)	๒๕๖๙ (บาท)	๒๕๗๐ (บาท)			
๑	ส่งเสริมการปลูกผักสวนครัวตาม แนวเศรษฐกิจพอเพียง	เพื่อส่งเสริมให้ประชาชนในพื้นที่ปลูกผัก สวนครัวตามแนวเศรษฐกิจพอเพียง	มีกิจกรรมในการส่งเสริมการปลูกผักสวน ครัว	๑๐,๐๐๐	๑๐,๐๐๐	๑๐,๐๐๐	๑๐,๐๐๐	๑๐,๐๐๐	โครงการ/กิจกรรมส่งเสริม การปลูกผักสวนครัวตามแนว เศรษฐกิจพอเพียง ไม่น้อย กว่า ๑ กิจกรรม	ประชาชนเข้าใจหลักปรัชญา เศรษฐกิจพอเพียง และเป็น การลดค่าใช้จ่ายในครัวเรือน ได้	สำนักปลัด
๒	อบรม/ส่งเสริมการแปรรูปสินค้า เกษตร	เพื่อเพิ่มรายได้ให้เกษตรกร	อบรม/ส่งเสริมให้เกษตรกรมีการแปรรูป สินค้าเกษตร	๓๐,๐๐๐	๓๐,๐๐๐	๓๐,๐๐๐	๓๐,๐๐๐	๓๐,๐๐๐	โครงการ/กิจกรรมส่งเสริม การแปรรูปสินค้าเกษตร ไม่ น้อยกว่า ๑ กิจกรรม	สามารถพัฒนาเป็นอาชีพ เสริมในครัวเรือน	สำนักปลัด/ เกษตรตำบล

ที่	โครงการ	วัตถุประสงค์	เป้าหมาย (ผลผลิตของ โครงการ)	งบประมาณ					ตัวชี้วัด (KPI)	ผลที่คาดว่าจะ ได้รับ	หน่วยงาน รับผิดชอบ หลัก
				๒๕๖๖ (บาท)	๒๕๖๗ (บาท)	๒๕๖๘ (บาท)	๒๕๖๙ (บาท)	๒๕๗๐ (บาท)			
๓	ป้องกันและกำจัดแมลงตำหนาม มะพร้าวโดยใช้แตนเบียนอะซีโค เดส	เพื่อกำจัด แมลงตำหนาม ดั่งวงแเรด และ ศัตรูพืชในพื้นที่เกษตรของเกษตรกร	มีโครงการเพื่อป้องกันกำจัดแมลงตำ หนามมะพร้าว	๕๐,๐๐๐	๕๐,๐๐๐	๕๐,๐๐๐	๕๐,๐๐๐	๕๐,๐๐๐	โครงการ/กิจกรรมป้องกัน และกำจัดแมลงตำหนาม มะพร้าว ไม่น้อยกว่า ๑ กิจกรรม	จำนวนแมลงตำหนาม ดั่งวง แเรด และศัตรูพืชลดจำนวน ลง	สำนักปลัด/ เกษตรตำบล
๔	ป้องกันและกำจัดศัตรูพืช	เพื่อช่วยเหลือเกษตรกรที่ประสบปัญหา	มีโครงการ/กิจกรรมสำหรับการป้องกัน หรือกำจัดศัตรูพืช	๕๐,๐๐๐	๕๐,๐๐๐	๕๐,๐๐๐	๕๐,๐๐๐	๕๐,๐๐๐	โครงการ/กิจกรรมป้องกัน และกำจัดศัตรูพืช ไม่น้อย กว่า ๑ กิจกรรม	เกษตรกรมีผลผลิตเพิ่มขึ้น	สำนักปลัด/ เกษตรตำบล
๕	ส่งเสริมอาชีพ การทำปุ๋ยหมัก น้ำ ชีวภาพ ปุ๋ยอินทรีย์	เพื่อส่งเสริมอาชีพการทำปุ๋ยหมักของชุมชน	จัดโครงการกิจกรรมส่งเสริมอาชีพการทำ ปุ๋ยหมักของชุมชน		๒๐,๐๐๐	๒๐,๐๐๐	๒๐,๐๐๐	๒๐,๐๐๐	โครงการ/กิจกรรมส่งเสริม อาชีพการทำปุ๋ยหมัก ไม่ น้อยกว่า ๑ กิจกรรม	กลุ่มอาชีพในเขต อบต.มี ความเข้มแข็งสามารถ บริหารจัดการกลุ่มเองได้	สำนักปลัด
รวม	๕ โครงการ			๑๔๐,๐๐๐	๑๖๐,๐๐๐	๑๖๐,๐๐๐	๑๖๐,๐๐๐	๑๖๐,๐๐๐			

ก. ยุทธศาสตร์ชาติ ๒๐ ปี ยุทธศาสตร์ที่ ๕ ด้านการสร้างการเติบโตบนคุณภาพชีวิตที่เป็นมิตรต่อสิ่งแวดล้อม

ข. แผนพัฒนาเศรษฐกิจและสังคมแห่งชาติ ฉบับที่ ๑๓ หมายความว่า ๑๐ ไทยมีเศรษฐกิจหมุนเวียนและสังคมคาร์บอนต่ำ

หมายความว่า ๑๑ ไทยสามารถลดความเสี่ยงและผลกระทบจากภัยธรรมชาติและการเปลี่ยนแปลง สภาพภูมิอากาศ

ค. Sustainable Development Goals : SDGs เป้าหมายที่ ๑๓ ปฏิบัติการอย่างเร่งด่วนเพื่อต่อสู้กับการเปลี่ยนแปลงสภาพภูมิอากาศและผลกระทบที่เกิดขึ้น

เป้าหมายที่ ๑๕ ปกป้อง พืชพันธุ์ และสนับสนุนการใช้ระบบนิเวศบนบก จัดการป่าไม้อย่างยั่งยืน หยุดการเสื่อมโทรมของที่ดินและฟื้นสภาพกลับมาใหม่ และหยุดการสูญเสียความหลากหลายทางชีวภาพ

ง. ยุทธศาสตร์จังหวัดที่ ๔ พืชพันธุ์แหล่งน้ำ บริหารจัดการขยะ พัฒนาป่าชายเลน ส่งเสริมพลังงานทดแทน

จ. ยุทธศาสตร์การพัฒนาขององค์กรปกครองส่วนท้องถิ่นในเขตจังหวัดที่ ๕ การพัฒนาด้านการบริหารจัดการทรัพยากรธรรมชาติและสิ่งแวดล้อมอย่างยั่งยืน

ยุทธศาสตร์ที่ ๕ การพัฒนาด้านการบริหารจัดการทรัพยากรธรรมชาติและสิ่งแวดล้อมอย่างยั่งยืน

กลยุทธ์ที่ ๕.๑ บริหารจัดการขยะมูลฝอย สิ่งปฏิกูล และการบำบัดน้ำเสียอย่างมีประสิทธิภาพ

(๑) แผนงานเคหะและชุมชน

ที่	โครงการ	วัตถุประสงค์	เป้าหมาย (ผลผลิตของ โครงการ)	งบประมาณ					ตัวชี้วัด (KPI)	ผลที่คาดว่าจะ ได้รับ	หน่วยงาน รับผิดชอบ หลัก
				๒๕๖๖ (บาท)	๒๕๖๗ (บาท)	๒๕๖๘ (บาท)	๒๕๖๙ (บาท)	๒๕๗๐ (บาท)			
๑	ลดและการคัดแยกขยะมูลฝอย จากต้นทางตามหลักการ ๓Rs	เพื่อส่งเสริมการลดและการคัดแยกขยะ มูลฝอยจากต้นทางตามหลักการ ๓Rs ใน พื้นที่ตำบลบางขันแตก	จัดกิจกรรมส่งเสริม/จัดอบรมให้ความรู้ เกี่ยวกับการลดและการคัดแยกขยะมูล ฝอยจากต้นทางตามหลักการ ๓Rs	๓๐,๐๐๐	๓๐,๐๐๐	๓๐,๐๐๐	๓๐,๐๐๐	๓๐,๐๐๐	โครงการ/กิจกรรม ไม่น้อยกว่า ๑ กิจกรรม	ประชาชนในพื้นที่ตำบลบาง ขันแตกได้รับความรู้และ ประโยชน์จากกิจกรรม	กอง สาธารณสุข
๒	ชุมชนปลอดขยะ ชุมชนน่าอยู่ (Zero waste)	เพื่อส่งเสริมและสนับสนุนให้เกิดความ ร่วมมือ การมีส่วนร่วมของชุมชนในด้าน การจัดการขยะมูลฝอยแบบต้นทาง	หมู่ที่ ๑ - ๑๒ ในพื้นที่ตำบลบางขันแตก					๕๐๐,๐๐๐	โครงการ/กิจกรรม ไม่น้อยกว่า ๑ กิจกรรม	สภาพแวดล้อมสะอาด ปราศจากขยะ	กอง สาธารณสุข
๓	คนบางขันแตกร่วมมือใจ ลด คัด แยก ขยะ	เพื่อสร้างจิตสำนึกให้กับประชาชนในการ ลด คัดแยกขยะ จากครัวเรือน	มีโครงการกิจกรรมส่งเสริมการลด คัด แยก ขยะ				๑๐๐,๐๐๐		โครงการ/กิจกรรม ไม่น้อยกว่า ๑ กิจกรรม	ประชาชนเกิดจิตสำนึกใน การคัดแยกขยะ	กอง สาธารณสุข
๔	อบรมให้ความรู้การกำจัดน้ำเสีย ของสถานประกอบการ	เพื่อให้สถานประกอบการรู้จักวิธีการ บำบัดน้ำเสียก่อนทิ้งลงสู่แหล่งน้ำธรรมชาติ	โครงการ/กิจกรรมเกี่ยวกับอบรมให้ความรู้ เกี่ยวกับการกำจัดน้ำเสีย			๕๐,๐๐๐			โครงการ/กิจกรรม ไม่น้อยกว่า ๑ กิจกรรม	สภาพแวดล้อมชุมชนดี สะอาดน่าอยู่	กอง สาธารณสุข
รวม	๔ โครงการ			๓๐,๐๐๐	๓๐,๐๐๐	๘๐,๐๐๐	๑๓๐,๐๐๐	๕๓๐,๐๐๐			

กลยุทธ์ที่ ๕.๒ ส่งเสริมและอนุรักษ์พื้นที่สีเขียว พื้นที่ทรัพยากรธรรมชาติ และสิ่งแวดล้อม

(๑) แผนงานการเกษตร

ที่	โครงการ	วัตถุประสงค์	เป้าหมาย (ผลผลิตของ โครงการ)	งบประมาณ					ตัวชี้วัด (KPI)	ผลที่คาดว่าจะ ได้รับ	หน่วยงาน รับผิดชอบ หลัก
				๒๕๖๖ (บาท)	๒๕๖๗ (บาท)	๒๕๖๘ (บาท)	๒๕๖๙ (บาท)	๒๕๗๐ (บาท)			
๑	อนุรักษ์พันธุกรรมพืชอัน เนื่องมาจากพระราชดำริ	เพื่อให้ความรู้ในการอนุรักษ์ทรัพยากร ท้องถิ่นทั้งพันธุ์พืช และไม่มีค่า	จัดโครงการกิจกรรมให้ความรู้/ส่งเสริม การอนุรักษ์พันธุ์พืชและปลูกไม้มีค่า	๒๐,๐๐๐	๒๐,๐๐๐	๒๐,๐๐๐	๒๐,๐๐๐	๒๐,๐๐๐	โครงการ/กิจกรรม ไม่น้อยกว่า ๑ กิจกรรม	ประชาชนตระหนักถึง ความสำคัญของการอนุรักษ์ และการใช้ประโยชน์ พันธุกรรมพืชของท้องถิ่น	สำนักปลัด
๒	อนุรักษ์ พัฒนาและเพิ่มพื้นที่ สีเขียว	เพื่ออนุรักษ์ พัฒนา และเพิ่มพื้นที่สีเขียว ในพื้นที่ตำบลบางขันแตก	จัดกิจกรรมให้ความรู้อนุรักษ์ พัฒนา และ เพิ่มพื้นที่สีเขียว			๓๐,๐๐๐			โครงการ/กิจกรรม ไม่น้อยกว่า ๑ กิจกรรม	ประชาชนในพื้นที่ตำบลบาง ขันแตกตระหนักและเห็นถึง ความสำคัญของพื้นที่สีเขียว	กอง สาธารณสุข
๓	ร่วมแรง ร่วมใจ อนุรักษ์ ทรัพยากรธรรมชาติและ สิ่งแวดล้อม (ปลูกป่าชายเลน)	เพื่อส่งเสริมและสนับสนุนการอนุรักษ์และ สร้างสมดุลแก่ทรัพยากรธรรมชาติและ สิ่งแวดล้อม	โครงการ/กิจกรรมที่ส่งเสริม ทรัพยากรธรรมชาติและสิ่งแวดล้อม			๕๐,๐๐๐			โครงการ/กิจกรรม ไม่น้อยกว่า ๑ กิจกรรม	ทรัพยากรในพื้นที่มีความ อุดมสมบูรณ์เพิ่มขึ้น	กอง สาธารณสุข
๔	บางขันแตกรวมใจภักดิ์ รักสามัคคี ทำความดี ถวายพ่อหลวง (ตัดหญ้าและลงแขกกลบโคลง)	เพื่อให้ประชาชนในพื้นที่ร่วมทำความ สะอาดบริเวณที่สาธารณะในตำบลลำ คลองถนนภายในตำบล	โครงการ/กิจกรรม เกี่ยวกับการทำความ สะอาดต่างๆ	๒๐๐,๐๐๐	๒๐๐,๐๐๐	๒๐๐,๐๐๐	๒๐๐,๐๐๐	๒๐๐,๐๐๐	โครงการ/กิจกรรม ไม่น้อยกว่า ๑ กิจกรรม	ถนนและลำคลองในพื้นที่ สะอาดน่ามอง	กอง สาธารณสุข
๕	คลองสวยน้ำใส	เพื่อปรับปรุงสภาพและบำรุงรักษาแม่น้ำ คูคลอง และแหล่งน้ำสาธารณะ ให้ สามารถใช้งานได้ทุกฤดูกาล	จัดกิจกรรมกำจัดสิ่งปฏิกูล ขยะมูลฝอย วัชพืชในแม่น้ำ คูคลอง และแหล่งน้ำ สาธารณะ ในพื้นที่ตำบลบางขันแตก			๕๐,๐๐๐			แหล่งน้ำในพื้นที่ตำบลบาง ขันแตกได้รับการกำจัดสิ่ง ปฏิกูล ขยะมูลฝอย วัชพืช ไม่น้อยกว่า ๑ แห่ง	ประชาชนในพื้นที่มีส่วนร่วม ในการอนุรักษ์ บำรุงรักษา และใช้ประโยชน์จาก แหล่งน้ำอย่างยั่งยืน	กอง สาธารณสุข
๖	สาธารณสุขร่วมใจลดโลกร้อน กรีนแอนด์คลีน (OTOP PROJECT)	เพื่อสร้างความรู้ ความเข้าใจในการพัฒนา อนามัยสิ่งแวดล้อมในการลดโลกร้อน	จนท. สาธารณสุข ๔ คน อสม. ๔๓ คน จิตอาสา ๘ คน				๒๕,๐๐๐		โครงการ/กิจกรรม ไม่น้อยกว่า ๑ กิจกรรม	กลุ่มเป้าหมายมีความรู้ ความ เข้าใจ ในการพัฒนานามัย สิ่งแวดล้อมการลดโลกร้อน	กอง สาธารณสุข
๗	ป้องกันและแก้ไขปัญหาไฟป่า หมอกควันและฝุ่นละออง ขนาดเล็ก (PM๒.๕)	เพื่อสร้างการรับรู้ความเข้าใจและตระหนัก ถึงปัญหาและผลกระทบเพื่อป้องกันและ แก้ไขไฟป่าหมอกควันและฝุ่นละออง ขนาดเล็ก (PM๒.๕)	จัดกิจกรรมส่งเสริม/จัดอบรมให้ความรู้			๓๐,๐๐๐	๓๐,๐๐๐	๓๐,๐๐๐	โครงการ/กิจกรรม ไม่น้อย กว่า ๑ กิจกรรม	มีความรู้ความเข้าใจและ ตระหนักถึงผลกระทบมากขึ้น	กอง สาธารณสุข
รวม	๖ โครงการ			๒๒๐,๐๐๐	๒๒๐,๐๐๐	๓๘๐,๐๐๐	๒๗๕,๐๐๐	๒๕๐,๐๐๐			

ก. ยุทธศาสตร์ชาติ ๒๐ ปี ยุทธศาสตร์ที่ ๖ ด้านการปรับสมดุลและพัฒนาระบบการบริหารจัดการภาครัฐ

ข. แผนพัฒนาเศรษฐกิจและสังคมแห่งชาติ ฉบับที่ ๑๓ หมายความว่า ๑๓ ไทยมีภาครัฐที่ทันสมัย มีประสิทธิภาพ และตอบโจทย์ประชาชน

ค. Sustainable Development Goals : SDGs เป้าหมายที่ ๑๖ ส่งเสริมสังคมที่สงบสุขและครอบคลุม เพื่อการพัฒนาที่ยั่งยืน ให้ทุกคนเข้าถึงความยุติธรรมและสร้างสถาบันที่มีประสิทธิผลรับผิดชอบและครอบคลุมในทุกระดับ

เป้าประสงค์ที่ ๑๖.๖ พัฒนาสถาบันที่มีประสิทธิผล มีความรับผิดชอบ และโปร่งใสในทุกระดับ

ง. ยุทธศาสตร์จังหวัดที่ ๓ ยกระดับคุณภาพชีวิตทุกช่วงวัย และพร้อมรับมือโรคอุบัติใหม่

จ. ยุทธศาสตร์การพัฒนาขององค์กรปกครองส่วนท้องถิ่นในเขตจังหวัดที่ ๖ การพัฒนาด้านการบริหารกิจการบ้านเมืองและสังคมที่ดี

ยุทธศาสตร์ที่ ๖ การพัฒนาด้านการบริหารกิจการบ้านเมืองและสังคมที่ดี

กลยุทธ์ที่ ๖.๑ พัฒนาระบบการบริหารจัดการองค์กรให้มีประสิทธิภาพ

(๑) แผนงานบริหารงานทั่วไป

ที่	โครงการ	วัตถุประสงค์	เป้าหมาย (ผลผลิตของ โครงการ)	งบประมาณ					ตัวชี้วัด (KPI)	ผลที่คาดว่าจะ ได้รับ	หน่วยงาน รับผิดชอบ หลัก
				๒๕๖๖ (บาท)	๒๕๖๗ (บาท)	๒๕๖๘ (บาท)	๒๕๖๙ (บาท)	๒๕๗๐ (บาท)			
๑	พัฒนาและส่งเสริมการประชาคม และการมีส่วนร่วมของประชาชนภายใต้หลักธรรมาภิบาล	เพื่อส่งเสริมการบริหารจัดการภายใต้หลักการมีส่วนร่วมของประชาชน เพื่อประชาคมจัดทำแผนพัฒนาท้องถิ่นฯ	โครงการ/กิจกรรม ที่ส่งเสริมการมีส่วนร่วมของประชาชน	๕๐,๐๐๐	๕๐,๐๐๐	๕๐,๐๐๐	๕๐,๐๐๐	๕๐,๐๐๐	โครงการ/กิจกรรม ไม่น้อยกว่า ๑ กิจกรรม	ประชาชนมีความเข้าใจในหลักการมีส่วนร่วมของประชาชน	สำนักปลัด
๒	ส่งเสริมคุณธรรมจริยธรรม และป้องกันการกระทำผิดจริยธรรม	เพื่อส่งเสริมคุณธรรมและจริยธรรม รวมถึงการป้องกันการกระทำผิดจริยธรรมในหน่วยงาน	จัดกิจกรรมป้องกันการทุจริต/ประกาศเจตนาธรรมป้องกันการกระทำผิดจริยธรรม การทุจริตคอร์รัปชันในหน่วยงาน	๓๐,๐๐๐	๓๐,๐๐๐	๓๐,๐๐๐	๓๐,๐๐๐	๓๐,๐๐๐	โครงการ/กิจกรรม ไม่น้อยกว่า ๑ กิจกรรม	พนักงาน อบต.บางขันแตก มีคุณธรรมและจริยธรรม	สำนักปลัด
๓	ส่งเสริมการใช้พลังงานอย่างมีประสิทธิภาพ	เพื่อส่งเสริมการใช้พลังงานอย่างมีประสิทธิภาพ ในพื้นที่ตำบลบางขันแตก	จัดกิจกรรมให้ความรู้เรื่องการอนุรักษ์พลังงาน/รณรงค์การประหยัดพลังงาน	๓๐,๐๐๐	๓๐,๐๐๐	๓๐,๐๐๐	๓๐,๐๐๐	๓๐,๐๐๐	โครงการ/กิจกรรม ไม่น้อยกว่า ๑ กิจกรรม	ประชาชนในพื้นที่ตระหนักถึงความสำคัญของพลังงาน	สำนักปลัด
รวม	๓ โครงการ			๑๑๐,๐๐๐	๑๑๐,๐๐๐	๑๑๐,๐๐๐	๑๑๐,๐๐๐	๑๑๐,๐๐๐			

(๒) แผนงานการศึกษา

ที่	โครงการ	วัตถุประสงค์	เป้าหมาย (ผลผลิตของ โครงการ)	งบประมาณ					ตัวชี้วัด (KPI)	ผลที่คาดว่าจะ ได้รับ	หน่วยงาน รับผิดชอบ หลัก
				๒๕๖๖ (บาท)	๒๕๖๗ (บาท)	๒๕๖๘ (บาท)	๒๕๖๙ (บาท)	๒๕๗๐ (บาท)			
๑	ทัศนศึกษาดูงาน เพื่อพัฒนา ศักยภาพครูและคณะกรรมการพัฒนาศูนย์พัฒนาเด็กเล็กสังกัด อบต.บางขันแตก	เพื่อพัฒนาศักยภาพของครูและคณะกรรมการพัฒนาศูนย์พัฒนาเด็กเล็ก สังกัดอบต.บางขันแตก	โครงการ/กิจกรรม ที่พัฒนาศักยภาพของครูและคณะกรรมการพัฒนาศูนย์พัฒนาเด็กเล็ก	๑๐๐,๐๐๐	๑๐๐,๐๐๐	๑๐๐,๐๐๐	๑๐๐,๐๐๐	๑๐๐,๐๐๐	โครงการ/กิจกรรม ไม่น้อยกว่า ๑ กิจกรรม	ครูและคณะกรรมการพัฒนา ศูนย์พัฒนาเด็กเล็กมี ศักยภาพเหมาะสมกับ ภารกิจของอบต.	กอง การศึกษา
รวม	๑ โครงการ			๑๐๐,๐๐๐	๑๐๐,๐๐๐	๑๐๐,๐๐๐	๑๐๐,๐๐๐	๑๐๐,๐๐๐			

(๓) แผนงานการเกษตร

ที่	โครงการ	วัตถุประสงค์	เป้าหมาย (ผลผลิตของ โครงการ)	งบประมาณ					ตัวชี้วัด (KPI)	ผลที่คาดว่าจะ ได้รับ	หน่วยงาน รับผิดชอบ หลัก
				๒๕๖๖ (บาท)	๒๕๖๗ (บาท)	๒๕๖๘ (บาท)	๒๕๖๙ (บาท)	๒๕๗๐ (บาท)			
๑	ฝึกอบรมและศึกษาดูงานเพื่อ พัฒนาศักยภาพคณะกรรมการ ศูนย์บริการและถ่ายทอด เทคโนโลยีการเกษตรตำบลบาง ชั้นแตก	เพื่อพัฒนาศักยภาพคณะกรรมการ ศูนย์บริการและถ่ายทอด เทคโนโลยีการเกษตร	ฝึกอบรมและศึกษาดูงาน	๒๐๐,๐๐๐	๒๐๐,๐๐๐	๒๐๐,๐๐๐	๒๐๐,๐๐๐	๒๐๐,๐๐๐	จำนวนคณะกรรมการที่เข้า ร่วมโครงการ	สามารถพัฒนาและเพิ่ม ศักยภาพคณะกรรมการฯ	สำนักปลัด
รวม	๑ โครงการ			๒๐๐,๐๐๐	๒๐๐,๐๐๐	๒๐๐,๐๐๐	๒๐๐,๐๐๐	๒๐๐,๐๐๐			

กลยุทธ์ที่ ๖.๒ ส่งเสริมและสนับสนุนการยึดมั่นในสถาบันสำคัญของชาติ และการปฏิบัติตามนโยบายของรัฐ

(๑) แผนงานบริหารทั่วไป

ที่	โครงการ	วัตถุประสงค์	เป้าหมาย (ผลผลิตของ โครงการ)	งบประมาณ					ตัวชี้วัด (KPI)	ผลที่คาดว่าจะ ได้รับ	หน่วยงาน รับผิดชอบ หลัก
				๒๕๖๖ (บาท)	๒๕๖๗ (บาท)	๒๕๖๘ (บาท)	๒๕๖๙ (บาท)	๒๕๗๐ (บาท)			
๑	อาสาสมัครปกป้องสถาบัน พระมหากษัตริย์และกิจกรรมคน บางชั้นแตกปรองดองสมานฉันท์	เพื่อเทิดทูน พิทักษ์ รักษา สถาบัน ชาติ ศาสนา พระมหากษัตริย์ และเพื่อสร้าง ความสามัคคีในชุมชน	จัดอบรมอาสาสมัครปกป้องสถาบัน (อสป.) จำนวน ๒๐๐ คน	๑๒๐,๐๐๐	๑๒๐,๐๐๐	๑๒๐,๐๐๐	๑๒๐,๐๐๐	๑๒๐,๐๐๐	โครงการ/กิจกรรม ไม่น้อยกว่า ๑ กิจกรรม	ประชาชนได้แสดงออกถึง ความรักภักดีต่อสถาบันพระ มหากษัตริย์และก่อให้เกิด ความสามัคคี	สำนักปลัด
๒	ค่าใช้จ่ายในงานรัฐพิธี	เพื่อจ่ายเป็นค่าใช้จ่ายในงานรัฐพิธี	เพื่อสืบสานงานรัฐพิธีต่างๆ	๑๕๐,๐๐๐	๑๕๐,๐๐๐	๑๕๐,๐๐๐	๑๕๐,๐๐๐	๑๕๐,๐๐๐	ความสำเร็จในการดำเนิน โครงการ ร้อยละ ๘๐	การสืบสานงานรัฐพิธีต่างๆ	สำนักปลัด
๓	การเลือกตั้ง	เพื่อให้ประชาชนได้ตัดสินใจเลือกผู้แทน เข้ามาบริหารท้องถิ่นของตน	เลือกตั้งกรณีครบวาระ/เลือกตั้งซ่อมเพื่อ เลือกตัวแทนในการบริหารท้องถิ่น				๖๐๐,๐๐๐		จำนวนผู้มาใช้สิทธิในการ เลือกตั้งฯ	ประชาชนได้ตัดสินใจเลือก ตัวแทนเข้ามาบริหารท้องถิ่น ของตนเอง	สำนักปลัด
๔	โครงการ/กิจกรรมตามนโยบาย ของรัฐบาลหรือตามหนังสือสั่งการ	เพื่อให้การปฏิบัติงานเป็นไปตามนโยบาย หรือการสั่งการ	จัดทำโครงการหรือกิจกรรมต่างๆ	๒๐๐,๐๐๐	๒๐๐,๐๐๐	๒๐๐,๐๐๐	๒๐๐,๐๐๐	๒๐๐,๐๐๐	จำนวนประชาชนที่เข้าร่วม โครงการ/กิจกรรม	สามารถปฏิบัติราชการให้ เป็นไปตามนโยบายรัฐบาล หรือตามหนังสือสั่งการ	สำนักปลัด
๕	การจัดกิจกรรม/พิธีการเนื่องใน วันสำคัญต่างๆ	เพื่อส่งเสริมการจัดกิจกรรมเนื่องใน วันสำคัญต่างๆ	มีกิจกรรมเนื่องในวันสำคัญต่างๆ	๑๐๐,๐๐๐	๑๐๐,๐๐๐	๒๕๐,๐๐๐	๒๕๐,๐๐๐	๒๕๐,๐๐๐	จำนวนผู้เข้าร่วมโครงการ/ กิจกรรม	ประชาชนในเขตอบต.ร่วม จัดกิจกรรมเนื่องในวันสำคัญ	สำนักปลัด

ที่	โครงการ	วัตถุประสงค์	เป้าหมาย (ผลผลิตของ โครงการ)	งบประมาณ					ตัวชี้วัด (KPI)	ผลที่คาดว่าจะ ได้รับ	หน่วยงาน รับผิดชอบ หลัก
				๒๕๖๖ (บาท)	๒๕๖๗ (บาท)	๒๕๖๘ (บาท)	๒๕๖๙ (บาท)	๒๕๗๐ (บาท)			
๖	ปลูกต้นไม้ถวายแม่ของแผ่นดิน	เพื่อปลูกต้นไม้ในพื้นที่สาธารณะภายใน ตำบลบางขันแตก	จำนวนต้นไม้ที่ปลูกในพื้นที่	๓๐,๐๐๐	๓๐,๐๐๐	๓๐,๐๐๐	๓๐,๐๐๐	๓๐,๐๐๐	โครงการ/กิจกรรม ไม่น้อยกว่า ๑ กิจกรรม	ในหมู่บ้านมีพื้นที่สีเขียว เพิ่มขึ้นและมีความสะอาด เป็นระเบียบเรียบร้อย	สำนักปลัด
๗	เยาวชนเรียนรู้ วิถีชีวิตพอเพียง ตามแนวพระราชดำริ	เพื่อส่งเสริมและสนับสนุนการดำรงวิถี ชีวิตพอเพียงตามแนวพระราชดำริให้กับ เยาวชนในพื้นที่ตำบลบางขันแตก	โครงการ/กิจกรรมส่งเสริม สนับสนุน ให้ ความความรู้	๗๐,๐๐๐	๗๐,๐๐๐	๗๐,๐๐๐	๗๐,๐๐๐	๗๐,๐๐๐	โครงการ/กิจกรรม ไม่น้อยกว่า ๑ กิจกรรม	เยาวชนดำรงวิถีชีวิต พอเพียงตามแนวพระราชดำริ	สำนักปลัด
๘	สร้างพลเมืองดีตามวิถี ประชาธิปไตย	เพื่อส่งเสริมให้ประชาชนได้เข้าใจถึงวิถี ประชาธิปไตย	โครงการ/กิจกรรมการอบรมให้ความรู้	๕๐,๐๐๐	๕๐,๐๐๐	๕๐,๐๐๐	๕๐,๐๐๐	๕๐,๐๐๐	จำนวนผู้เข้าร่วมโครงการ/ กิจกรรม	ประชาชนเข้าใจการปกครอง ระบอบประชาธิปไตย	สำนักปลัด
รวม	๘ โครงการ			๗๒๐,๐๐๐	๗๒๐,๐๐๐	๘๗๐,๐๐๐	๑,๔๗๐,๐๐๐	๘๗๐,๐๐๐			

รายละเอียดโครงการพัฒนา
ที่นำมาจากแผนพัฒนาหมู่บ้าน
แผนพัฒนาท้องถิ่น (พ.ศ.๒๕๖๖-๒๕๗๐) ทบพวน ครั้งที่ ๑/๒๕๖๗
องค์การบริหารส่วนตำบลบางขันแตก อำเภอเมืองสมุทรสงคราม จังหวัดสมุทรสงคราม

ก. ยุทธศาสตร์ชาติ ๒๐ ปี ยุทธศาสตร์ที่ ๒ ด้านการสร้างความสามารถในการแข่งขัน

ยุทธศาสตร์ที่ ๔ ด้านการสร้างโอกาสและความเสมอภาคทางสังคม

ข. แผนพัฒนาเศรษฐกิจและสังคมแห่งชาติ ฉบับที่ ๑๓ หมายความว่า ๕ ไทยเป็นประตูการค้าการลงทุนและยุทธศาสตร์ทางโลจิสติกส์ที่สำคัญของภูมิภาค

หมายความว่า ๘ ไทยมีพื้นที่และเมืองอัจฉริยะที่น่าอยู่ ปลอดภัย เติบโตได้อย่างยั่งยืน

ค. Sustainable Development Goals : SDGs เป้าหมาย ที่ ๙ สร้างโครงสร้างพื้นฐานที่มีความทนทาน ส่งเสริมการพัฒนาอุตสาหกรรมที่ครอบคลุมและยั่งยืน และส่งเสริมนวัตกรรม

เป้าประสงค์ ที่ ๙.๑ พัฒนาโครงสร้างพื้นฐานที่มีคุณภาพ เชื่อถือได้ ยั่งยืนและมีความทนทาน

ง. ยุทธศาสตร์จังหวัดที่ ๑ ส่งเสริมและพัฒนาการท่องเที่ยวให้เป็นศูนย์กลางท่องเที่ยว รูปแบบหลากหลาย และพร้อมรับการเปลี่ยนแปลง

จ. ยุทธศาสตร์การพัฒนาของ อปท. ในเขตจังหวัดที่ ๑ การพัฒนาด้านโครงสร้างพื้นฐาน

ยุทธศาสตร์การพัฒนาที่ ๑ การพัฒนาด้านโครงสร้างพื้นฐาน

๑.๑ กลยุทธ์ พัฒนาระบบสาธารณูปโภคและสาธารณูปการทุกด้านให้ได้มาตรฐาน

(๑) แผนงานอุตสาหกรรมและโยธา

ที่	โครงการ	วัตถุประสงค์	เป้าหมาย (ผลผลิตของ โครงการ)	งบประมาณ					ตัวชี้วัด (KPI)	ผลที่คาดว่าจะได้รับ	หน่วยงาน รับผิดชอบ หลัก
				๒๕๖๖ (บาท)	๒๕๖๗ (บาท)	๒๕๖๘ (บาท)	๒๕๖๙ (บาท)	๒๕๗๐ (บาท)			
๑	ก่อสร้างห้องน้ำชาย ห้องน้ำหญิง ห้องน้ำผู้พิการ รพ.สต.วัดบาง ขันแตก	เพื่ออำนวยความสะดวกแก่ประชาชนผู้มา รับบริการ	ก่อสร้างห้องน้ำ รพ.สต.วัดบางขันแตก ขนาดกว้าง ๒.๕๐ เมตร ยาว ๘.๐๐ เมตร					๒๕๐,๐๐๐	ห้องน้ำมีมาตรฐานและมี คุณภาพ ๓ ห้อง (ห้องน้ำ ชาย/ห้องน้ำหญิง/ห้องน้ำผู้ พิการ อย่างละ ๑ ห้อง)	รพ.สต.วัดบางขันแตก มี ความพร้อมและเหมาะสม ต่อการปฏิบัติงานตามภารกิจ	กองช่าง
๒	ขุดลอกคลอง พื้นที่หมู่ที่ ๑	เพื่อกำจัดสิ่งปฏิกูลในลำคลอง อันเป็น สาเหตุของการตื้นเขินซึ่งจะทำให้การ คมนาคมและการระบายน้ำสะดวกมากขึ้น	ลอกคลองและเก็บขยะในลำคลอง ความ ยาวรวมไม่น้อยกว่า ๑,๐๐๐ เมตร					๒๐๐,๐๐๐	คลองที่ได้รับการขุดลอก สามารถระบายน้ำสะดวก มากขึ้น	ป้องกันน้ำท่วมขังและ สามารถระบายน้ำได้สะดวก มากขึ้น	กองช่าง
๓	ก่อสร้างทางเบี่ยงช่องจราจร ถนนซอยราชพฤกษ์ ๑ หมู่ที่ ๒	เพื่อพัฒนาระบบคมนาคมที่สะดวก ปลอดภัย และได้มาตรฐาน	ก่อสร้างทางเบี่ยงช่องจราจร จำนวน ๒ จุด				๑๕๐,๐๐๐		ทางเบี่ยงช่องจราจรได้ มาตรฐานและมีคุณภาพ จำนวน ๒ จุด	ประชาชนมีคุณภาพชีวิตที่ดี จากระบบคมนาคมที่ได้ มาตรฐาน	กองช่าง
๔	ขุดลอกคลอง พื้นที่หมู่ที่ ๒	เพื่อกำจัดสิ่งปฏิกูลในลำคลอง อันเป็น สาเหตุของการตื้นเขินซึ่งจะทำให้การ คมนาคมและการระบายน้ำสะดวกมากขึ้น	ลอกคลองและเก็บขยะในลำคลอง ความ ยาวรวมไม่น้อยกว่า ๑,๐๐๐ เมตร					๒๐๐,๐๐๐	คลองที่ได้รับการขุดลอก สามารถระบายน้ำสะดวก มากขึ้น	ป้องกันน้ำท่วมขังและ สามารถระบายน้ำได้สะดวก มากขึ้น	กองช่าง

ที่	โครงการ	วัตถุประสงค์	เป้าหมาย (ผลผลิตของ โครงการ)	งบประมาณ					ตัวชี้วัด (KPI)	ผลที่คาดว่าจะ ได้รับ	หน่วยงาน รับผิดชอบ หลัก
				๒๕๖๖ (บาท)	๒๕๖๗ (บาท)	๒๕๖๘ (บาท)	๒๕๖๙ (บาท)	๒๕๗๐ (บาท)			
๕	ก่อสร้างถนนคอนกรีตเสริมเหล็ก ซอยสะพานแค ๑ หมู่ที่ ๓	เพื่อพัฒนาระบบคมนาคมที่สะดวก ปลอดภัย และได้มาตรฐาน	ก่อสร้างถนนคอนกรีตเสริมเหล็ก กว้าง ๔ เมตร ระยะทาง ๘๐ เมตร			๓๐๐,๐๐๐			ถนนที่ก่อสร้างได้มาตรฐาน และมีคุณภาพ จำนวน ๑ สาย	ประชาชนมีคุณภาพชีวิตที่ดี จากระบบคมนาคมที่ได้ มาตรฐาน	กองช่าง
๖	ปรับปรุงระบบประปาหมู่บ้าน ซอยหลังวัดนางพิมพ์ และพื้นที่ ภายในหมู่บ้าน หมู่ที่ ๓	เพื่อให้ประชาชนมีน้ำอุปโภค บริโภคอย่าง เพียงพอและทั่วถึง	ปรับปรุงระบบประปาหมู่บ้าน ๑ จุด			๕๐๐,๐๐๐			ระบบน้ำประปาได้รับการ ปรับปรุง ได้มาตรฐานและมี คุณภาพ จำนวน ๑ จุด	ประชาชนในพื้นที่ตำบลบาง ขันแตกมีน้ำอุปโภค บริโภค อย่างเพียงพอและทั่วถึง	กองช่าง
๗	ขุดลอกคลองโพงพางล่าง หมู่ที่ ๓	เพื่อกำจัดสิ่งปฏิกูลในลำคลอง อันเป็น สาเหตุของการตื้นเขินซึ่งจะทำให้การ คมนาคมและการระบายน้ำสะดวกมากขึ้น	ลอกคลองและเก็บขยะในลำคลอง			๑๐๐,๐๐๐			คลองที่ได้รับการขุดลอก สามารถระบายน้ำสะดวก มากขึ้น	ป้องกันน้ำท่วมขังและ สามารถระบายน้ำได้สะดวก มากขึ้น	กองช่าง
๘	ก่อสร้างถนน คสล. พร้อมราง ระบายน้ำ บริเวณโค้งตันข่อย หมู่ที่ ๔	เพื่อพัฒนาระบบคมนาคมที่สะดวก ปลอดภัย และได้มาตรฐาน	ถนน คสล. ผิวจราจรกว้าง ๔.๕๐ เมตร ยาว ๖๕ เมตร พร้อมรางระบายน้ำ				๓๕๐,๐๐๐		ถนนที่ก่อสร้างพร้อมราง ระบายน้ำได้มาตรฐานและมี คุณภาพ จำนวน ๑ สาย	ประชาชนมีคุณภาพชีวิตที่ดี จากระบบคมนาคมที่ได้ มาตรฐาน	กองช่าง
๙	ก่อสร้างถนนลาดยางแอสฟัลท์ติก คอนกรีต ซอยปราณี หมู่ที่ ๔	เพื่อพัฒนาระบบคมนาคมที่สะดวก ปลอดภัย และได้มาตรฐาน	ก่อสร้างถนนลาดยางแอสฟัลท์ติกคอนกรีต กว้าง ๕ เมตร ระยะทาง ๓๖๐ เมตร	๑,๑๐๐,๐๐๐					ถนนที่ก่อสร้างได้มาตรฐาน และมีคุณภาพ จำนวน ๑ สาย	ประชาชนมีคุณภาพชีวิตที่ดี จากระบบคมนาคมที่ได้ มาตรฐาน	กองช่าง
๑๐	ขุดลอกคลองบริเวณหลังวัดคู้ (คลองเก่าเชื่อมคลองปากวน) หมู่ ๔	เพิ่มประสิทธิภาพการระบายน้ำและ การคมนาคมทางน้ำ	ขุดลอกคลองยาว ๑,๘๙๐ เมตร			๒๒๕,๐๐๐			คลองได้รับการขุดลอก ระยะทางตามเป้าหมาย	การระบายน้ำและ การคมนาคมทางน้ำที่ดีขึ้น	กองช่าง
๑๑	ขุดลอกคลองเส้นคลองบ่อเชื่อม คลองเก่า หมู่ ๔	เพิ่มประสิทธิภาพการระบายน้ำและ การคมนาคมทางน้ำ	ขุดลอกคลองยาว ๕๐๐ เมตร				๗๕,๐๐๐		คลองได้รับการขุดลอก ระยะทางตามเป้าหมาย	การระบายน้ำและ การคมนาคมทางน้ำที่ดีขึ้น	กองช่าง
๑๒	ขุดลอกคลองหลังร้านอาหาร นายแกะ หมู่ ๔	เพิ่มประสิทธิภาพการระบายน้ำและ การคมนาคมทางน้ำ	ขุดลอกคลองยาว ๘๐ เมตร					๑๕,๐๐๐	คลองได้รับการขุดลอก ระยะทางตามเป้าหมาย	การระบายน้ำและ การคมนาคมทางน้ำที่ดีขึ้น	กองช่าง
๑๓	ขุดลอกคลองบริเวณข้างโรงเรียน วัดคู้ ฯ หมู่ ๔	เพิ่มประสิทธิภาพการระบายน้ำและ การคมนาคมทางน้ำ	ขุดลอกคลองยาว ๑๙๐ เมตร					๕๐,๐๐๐	คลองได้รับการขุดลอก ระยะทางตามเป้าหมาย	การระบายน้ำและ การคมนาคมทางน้ำที่ดีขึ้น	กองช่าง
๑๔	ก่อสร้างถนนผิวจราจรหินคลุก หมู่ ๔ เชื่อมหมู่ ๗ (บ้านครูพุง - บ้านลุงไฉน)	เพื่อพัฒนาระบบคมนาคมที่สะดวก ปลอดภัย และได้มาตรฐาน	ถนนหินคลุกผิวจราจรกว้าง ๔.๐๐ เมตร หนาเฉลี่ย ๐.๑๕ เมตร ยาว ๖๗๐.๐๐ เมตร					๑,๗๕๐,๐๐๐	ถนนหินคลุก ปริมาณงาน ตามเป้าหมาย	ระบบคมนาคมที่สะดวก ปลอดภัย	กองช่าง

ที่	โครงการ	วัตถุประสงค์	เป้าหมาย (ผลผลิตของ โครงการ)	งบประมาณ					ตัวชี้วัด (KPI)	ผลที่คาดว่าจะ ได้รับ	หน่วยงาน รับผิดชอบ หลัก
				๒๕๖๖ (บาท)	๒๕๖๗ (บาท)	๒๕๖๘ (บาท)	๒๕๖๙ (บาท)	๒๕๗๐ (บาท)			
๑๕	ก่อสร้างถนน คสล.ชอยบ้าน ป่าสัมฤทธิ์ หมู่ ๔	เพื่อพัฒนาระบบคมนาคมที่สะดวก ปลอดภัยและได้มาตรฐาน	ถนน คสล. ผิวจราจรกว้าง ๔.๐๐ เมตร หนา ๐.๑๕ เมตร ยาว ๘๕.๐๐ เมตร					๑๙๐,๐๐๐	ถนน คสล. ปริมาณงานตาม เป้าหมาย	ระบบคมนาคมที่สะดวก ปลอดภัย	กองช่าง
๑๖	สร้างถังน้ำประปาหมู่บ้าน หมู่ ๔	เพื่อให้ประชาชนมีน้ำอุปโภคบริโภคอย่าง เพียงพอ	สร้างถังน้ำประปาหมู่บ้าน ในพื้นที่ตำบล บางขันแตก			๗๐๐,๐๐๐			ถังน้ำประปาที่ได้มาตรฐาน และมีคุณภาพเพิ่มขึ้น	ประชาชนในพื้นที่ตำบลบาง ขันแตกมีน้ำในการอุปโภค บริโภคอย่างเพียงพอ	กองช่าง
๑๗	ก่อสร้างถนนผิวจราจรหินคลุก บริเวณบ้านนายเจเนียน นวลจันทร์ หมู่ที่ ๕	เพื่อพัฒนาระบบคมนาคมที่สะดวก ปลอดภัย และได้มาตรฐาน	ก่อสร้างถนนผิวจราจรหินคลุก กว้าง ๔.๐๐ เมตร หนาเฉลี่ย ๐.๑๕ เมตร ยาว ๓๙๒ เมตร		๙๘๖,๐๐๐				ถนนที่ก่อสร้างได้มาตรฐาน และมีคุณภาพ จำนวน ๑ สาย	ประชาชนมีคุณภาพชีวิตที่ดี จากระบบคมนาคมที่ได้ มาตรฐาน	กองช่าง
๑๘	ก่อสร้างถนนคอนกรีตเสริมเหล็ก ชอยบ้านนายสุธรรม แซ่เจ็ง หมู่ที่ ๕	เพื่อพัฒนาระบบคมนาคมที่สะดวก ปลอดภัย และได้มาตรฐาน	ก่อสร้างถนนคอนกรีตเสริมเหล็ก กว้าง ๔ เมตร ระยะทาง ๖๕ เมตร			๒๐๐,๐๐๐			ถนนที่ก่อสร้างได้มาตรฐาน และมีคุณภาพ จำนวน ๑ สาย	ประชาชนมีคุณภาพชีวิตที่ดี จากระบบคมนาคมที่ได้ มาตรฐาน	กองช่าง
๑๙	ก่อสร้างถนนคอนกรีตเสริมเหล็ก ปากชอยมงคลแสนสุข หมู่ที่ ๕	เพื่อพัฒนาระบบคมนาคมที่สะดวก ปลอดภัย และได้มาตรฐาน	ก่อสร้างถนนคอนกรีตเสริมเหล็ก กว้าง ๔ เมตร ระยะทาง ๒๐ เมตร			๕๕,๐๐๐			ถนนที่ก่อสร้างได้มาตรฐาน และมีคุณภาพ จำนวน ๑ สาย	ประชาชนมีคุณภาพชีวิตที่ดี จากระบบคมนาคมที่ได้ มาตรฐาน	กองช่าง
๒๐	ปรับปรุง ซ่อมแซมผิวจราจร เสริมระดับลาดยาง บริเวณบ้าน สุณี เผือกเจริญ ถึงถนนพระราม ๒ หมู่ที่ ๕	เพื่อพัฒนาระบบคมนาคมที่สะดวก ปลอดภัย และได้มาตรฐาน	ปรับปรุง ซ่อมแซม ผิวจราจร เสริมระดับ ลาดยาง กว้าง ๖ เมตร ระยะทาง ๕๕๐ เมตร			๑,๕๐๐,๐๐๐			ถนนที่ปรับปรุงซ่อมแซมได้ มาตรฐานและมีคุณภาพ จำนวน ๑ สาย	ประชาชนมีคุณภาพชีวิตที่ดี จากระบบคมนาคมที่ได้ มาตรฐาน	กองช่าง
๒๑	ก่อสร้างซุ้มทางเข้าหมู่บ้าน ซุ้ม เฉลิมพระเกียรติ บริเวณหน้า สยามอิสเทิร์น หมู่ที่ ๕	เพื่อแสดงออกถึงความจงรักภักดี เทิดทูน ไว้ซึ่งสถาบันพระมหากษัตริย์	ก่อสร้างซุ้มทางเข้าหมู่บ้าน ซุ้มเฉลิมพระ เกียรติ จำนวน ๑ จุด					๔๕,๐๐๐	ซุ้มที่ได้มาตรฐานและมี คุณภาพ ๑ จุด	ประชาชนสัจจอร์ได้อย่าง สะดวก ปลอดภัย และเคารพ เทิดทูนไว้ซึ่งสถาบัน พระมหากษัตริย์	กองช่าง
๒๒	ก่อสร้างลานแอสฟัลท์ติกคอนกรีต บริเวณศาลาประชาคม หมู่ที่ ๕	เพื่อให้มีสถานที่จัดกิจกรรมกลุ่มของ ประชาชน	ก่อสร้างลานแอสฟัลท์ติกคอนกรีต ขนาด ๕๐ ตร.ม.					๒๕,๐๐๐	ลานสถานที่ส่งเสริมการจัด กิจกรรมได้มาตรฐานและมี คุณภาพ ๑ แห่ง	ประชาชนมีสถานที่ทำ กิจกรรมร่วมกันที่มีความ สะดวกปลอดภัยและ เหมาะสม	กองช่าง

ที่	โครงการ	วัตถุประสงค์	เป้าหมาย (ผลผลิตของ โครงการ)	งบประมาณ					ตัวชี้วัด (KPI)	ผลที่คาดว่าจะ ได้รับ	หน่วยงาน รับผิดชอบ หลัก
				๒๕๖๖ (บาท)	๒๕๖๗ (บาท)	๒๕๖๘ (บาท)	๒๕๖๙ (บาท)	๒๕๗๐ (บาท)			
๒๓	ก่อสร้างสะพานท่อ บริเวณบ้าน นางสาวไขแสง มาประกอบ หมู่ที่ ๕	เพื่อพัฒนาระบบคมนาคมที่สะดวก ปลอดภัย และได้มาตรฐาน	ก่อสร้างสะพานท่อ ขนาด ๑.๕๐ x ๑.๕๐ ยาว ๘ เมตร			๒๐๐,๐๐๐			สะพานที่ก่อสร้างได้ มาตรฐานและมีคุณภาพ ๑ แห่ง	ประชาชนมีคุณภาพชีวิตที่ดี จากระบบคมนาคมที่ได้ มาตรฐาน	กองช่าง
๒๔	ซ่อมแซมศาลาที่พักริมทาง หน้าถนนเส้นพระราม ๒ - คลองผู้ใหญ่ชม หมู่ ๕	เพื่ออำนวยความสะดวกให้กับประชาชน ได้มีที่พักผ่อนชั่วคราว	ซ่อมแซมศาลาที่พักริมทาง จำนวน ๑ หลัง					๗๕,๐๐๐	ศาลาได้รับการซ่อมแซม จำนวน ๑ หลัง	ประชาชนมีที่ พักผ่อนชั่วคราว	กองช่าง
๒๕	ติดตั้งเสาธง ณ ศาลาประชาคม หมู่ ๕	เพื่อให้ประชาชนใช้เป็นสัญลักษณ์แสดง สำนึกรักและความภาคภูมิใจในชาติ	ติดตั้งเสาธงจำนวน ๑ เสา					๔๕,๐๐๐	เสาธงได้รับการติดตั้งจำนวน ๑ เสา	สถานที่ร่วมกลุ่มทำกิจกรรม ที่มีความสมบูรณ์ยิ่งขึ้น	กองช่าง
๒๖	เสริมระดับผิวถนนจราจร ซอย โรงงานไทยลักซ์ (ซอยวัดศรี สุวรรณ ๓) หมู่ที่ ๖	เพื่อพัฒนาระบบคมนาคมที่สะดวก ปลอดภัย และได้มาตรฐาน	เสริมระดับผิวถนนจราจร ขนาดผิวจราจร กว้าง ๓.๖๐ เมตร ๓.๘๐ เมตร และ ๕.๐๐ เมตร หน้า ๐.๐๕ เมตร ยาว ๒๗๐ เมตร	๙๗๕,๐๐๐					ถนนที่ได้รับการเสริมผิวถนน จราจร พร้อมท่อระบายน้ำ ได้มาตรฐานและมีคุณภาพ จำนวน ๑ สาย	ประชาชนมีคุณภาพชีวิตที่ดี จากระบบคมนาคมที่ได้ มาตรฐาน	กองช่าง
๒๗	ขยายไหล่ทางถนน ซอยหลัง โรงงานไทยลักซ์ หมู่ที่ ๖	เพื่อพัฒนาระบบคมนาคมที่สะดวก ปลอดภัย และได้มาตรฐาน	ขยายไหล่ทางถนนข้างละ ๕๐ ซม. ระยะทาง ๑ กม.					๗๐๐,๐๐๐	ถนนที่ได้รับการขยายไหล่ ทางได้มาตรฐานและมี คุณภาพ จำนวน ๑ สาย	ประชาชนมีคุณภาพชีวิตที่ดี จากระบบคมนาคมที่ได้ มาตรฐาน	กองช่าง
๒๘	ซ่อมแซมสะพานไม้ ๒ หัวหมู่ที่ ๖	เพื่อพัฒนาระบบคมนาคมที่สะดวก ปลอดภัย และได้มาตรฐาน	ซ่อมแซมสะพาน ๒ หัว ยาว ๖ เมตร			๕๐,๐๐๐			สะพานที่ได้รับการซ่อมแซม ได้มาตรฐานและมีคุณภาพ ๑ แห่ง	ประชาชนมีคุณภาพชีวิตที่ดี จากระบบคมนาคมที่ได้ มาตรฐาน	กองช่าง
๒๙	ซ่อมแซมสะพานวัดศรีสุวรรณ คองคาราม เชื่อมสวนยายคิ้ว หมู่ที่ ๖	เพื่อพัฒนาระบบคมนาคมที่สะดวก ปลอดภัย และได้มาตรฐาน	ซ่อมแซมสะพาน กว้าง ๑.๕๐ x ๔๐ ม.					๕๐๐,๐๐๐	สะพานที่ได้รับการซ่อมแซม ได้มาตรฐานและมีคุณภาพ ๑ แห่ง	ประชาชนมีคุณภาพชีวิตที่ดี จากระบบคมนาคมที่ได้ มาตรฐาน	กองช่าง
๓๐	ขุดลอกคลองหลังโรงเรียน วัดศรีสุวรรณ ฯ หมู่ ๖	เพิ่มประสิทธิภาพการระบายน้ำและ การคมนาคมทางน้ำ	ขุดลอกคลองความยาวรวม ๑๒๕ เมตร					๓๐,๐๐๐	คลองได้รับการขุดลอก ระยะทางตามเป้าหมาย	การระบายน้ำและ การคมนาคมทางน้ำที่ดีขึ้น	กองช่าง
๓๑	ก่อสร้างถนนคอนกรีตเสริมเหล็ก ซอยบ้านนางสมพร โพธิ์เอี่ยม หมู่ที่ ๗	เพื่อพัฒนาระบบคมนาคมที่สะดวก ปลอดภัย และได้มาตรฐาน	ก่อสร้างถนนคอนกรีตเสริมเหล็ก กว้าง ๔ เมตร ระยะทาง ๒๐๐ เมตร					๕๕๐,๐๐๐	ถนนที่ก่อสร้างได้มาตรฐาน และมีคุณภาพ จำนวน ๑ สาย	ประชาชนมีคุณภาพชีวิตที่ดี จากระบบคมนาคมที่ได้ มาตรฐาน	กองช่าง

ที่	โครงการ	วัตถุประสงค์	เป้าหมาย (ผลผลิตของ โครงการ)	งบประมาณ					ตัวชี้วัด (KPI)	ผลที่คาดว่าจะ ได้รับ	หน่วยงาน รับผิดชอบ หลัก
				๒๕๖๖ (บาท)	๒๕๖๗ (บาท)	๒๕๖๘ (บาท)	๒๕๖๙ (บาท)	๒๕๗๐ (บาท)			
๓๒	ก่อสร้างถนนคอนกรีตเสริมเหล็ก ซอยบ้านนางยุภา ศรีสิทธิ หมู่ที่ ๗	เพื่อพัฒนาระบบคมนาคมที่สะดวก ปลอดภัย และได้มาตรฐาน	ก่อสร้างถนนคอนกรีตเสริมเหล็ก กว้าง ๓ เมตร ระยะทาง ๒๕๐ เมตร				๕๐๐,๐๐๐		ถนนที่ก่อสร้างได้มาตรฐาน และมีคุณภาพ จำนวน ๑ สาย	ประชาชนมีคุณภาพชีวิตที่ดี จากระบบคมนาคมที่ได้ มาตรฐาน	กองช่าง
๓๓	ก่อสร้างถนนลาดยางแอสฟัลท์ติก คอนกรีต บริเวณบ้านนางลิ้นจี่ บ่วงศิริ หมู่ที่ ๗	เพื่อพัฒนาระบบคมนาคมที่สะดวก ปลอดภัย และได้มาตรฐาน	ก่อสร้างถนนลาดยางแอสฟัลท์ติกคอนกรีต กว้าง ๔ เมตร ระยะทาง ๕๐๐ เมตร				๑,๑๐๐,๐๐๐		ถนนที่ก่อสร้างได้มาตรฐาน และมีคุณภาพ จำนวน ๑ สาย	ประชาชนมีคุณภาพชีวิตที่ดี จากระบบคมนาคมที่ได้ มาตรฐาน	กองช่าง
๓๔	ก่อสร้างถนนลูกรังผิวจราจรหิน คลุก ซอยบ้านณรงค์ พ่วงศิริ หมู่ที่ ๗	เพื่อพัฒนาระบบคมนาคมที่สะดวก ปลอดภัย และได้มาตรฐาน	ก่อสร้างถนนลูกรังผิวจราจรหินคลุก กว้าง ๔ เมตร ระยะทาง ๗๐๐ เมตร				๑,๒๐๐,๐๐๐		ถนนที่ก่อสร้างได้มาตรฐาน และมีคุณภาพ จำนวน ๑ สาย	ประชาชนมีคุณภาพชีวิตที่ดี จากระบบคมนาคมที่ได้ มาตรฐาน	กองช่าง
๓๕	ก่อสร้างถนนลูกรังผิวจราจรหิน คลุก ต่อจากบริเวณบ้านนางลิ้นจี่ บ่วงศิริ หมู่ที่ ๗	เพื่อพัฒนาระบบคมนาคมที่สะดวก ปลอดภัย และได้มาตรฐาน	ก่อสร้างถนนลูกรังผิวจราจรหินคลุก กว้าง ๔ เมตร ระยะทาง ๗๐๐ เมตร					๑,๒๐๐,๐๐๐	ถนนที่ก่อสร้างได้มาตรฐาน และมีคุณภาพ จำนวน ๑ สาย	ประชาชนมีคุณภาพชีวิตที่ดี จากระบบคมนาคมที่ได้ มาตรฐาน	กองช่าง
๓๖	ก่อสร้างถนนลูกรังผิวจราจรหิน คลุก บริเวณบ้านนางสำรว สามารถกิต หมู่ที่ ๗	เพื่อพัฒนาระบบคมนาคมที่สะดวก ปลอดภัย และได้มาตรฐาน	ก่อสร้างถนนลูกรังผิวจราจรหินคลุก กว้าง ๔ เมตร ระยะทาง ๕๐๐ เมตร					๘๕๐,๐๐๐	ถนนที่ก่อสร้างได้มาตรฐาน และมีคุณภาพ จำนวน ๑ สาย	ประชาชนมีคุณภาพชีวิตที่ดี จากระบบคมนาคมที่ได้ มาตรฐาน	กองช่าง
๓๗	วางแผนพื้น คสล.ทางเดินเท้า ซอยบางช้างตาย ๕ หมู่ที่ ๗	เพื่อพัฒนาระบบคมนาคมที่สะดวก ปลอดภัย และได้มาตรฐาน	วางแผนพื้น คสล. ทางเดินเท้า ขนาด ๕๐x๖๐ จำนวน ๕๐๐ แผ่น				๑๒๐,๐๐๐		จำนวนแผ่นพื้น คสล. ทางเดินเท้าได้มาตรฐานและ มีคุณภาพเพิ่มขึ้น	ประชาชนมีคุณภาพชีวิตที่ดี จากระบบคมนาคมที่ได้ มาตรฐาน	กองช่าง
๓๘	ปรับปรุง/ซ่อมแซมสะพานไม้ บริเวณหลังร้านนางลิ้นจี่ หมู่ที่ ๗	เพื่อพัฒนาระบบคมนาคมที่สะดวก ปลอดภัย และได้มาตรฐาน	ซ่อมแซมสะพาน กว้าง ๑.๕๐ x ๒๕ ม.			๕๐๐,๐๐๐			สะพานที่ได้รับการปรับปรุง/ ซ่อมแซมได้มาตรฐานและ มีคุณภาพ ๑ แห่ง	ประชาชนมีคุณภาพชีวิตที่ดี จากระบบคมนาคมที่ได้ มาตรฐาน	กองช่าง
๓๙	ขุดเจาะบ่อบาดาล ซอยวีไอพี ๙๙ หมู่ที่ ๗	เพื่อให้ประชาชนมีน้ำอุปโภคบริโภคอย่าง เพียงพอ	ขุดเจาะบ่อบาดาล ลึก ๑๘๐ เมตร					๕๐๐,๐๐๐	บ่อบาดาลที่ได้มาตรฐาน และมีคุณภาพ ๑ จุด	ประชาชนในพื้นที่มีน้ำใน การอุปโภคบริโภคอย่าง เพียงพอ	กองช่าง
๔๐	ขุดลอกคลองลำประโดง สาธารณะ บริเวณบ้านนายอง นวลจันทร์ หมู่ที่ ๗	เพื่อกำจัดสิ่งปฏิกูลในลำประโดง อันเป็น สาเหตุของการตื่นเขินซึ่งจะทำให้การ คมนาคมและการระบายน้ำสะดวกมากขึ้น	ขุดลอกลำประโดงสาธารณะ ระยะทาง ๔๐๐ เมตร				๒๕๐,๐๐๐		ขุดลอกลำประโดงสาธารณะ ระยะทาง ๔๐๐ เมตร	ป้องกันน้ำท่วมขังและ สามารถระบายน้ำได้สะดวก มากขึ้น	กองช่าง

ที่	โครงการ	วัตถุประสงค์	เป้าหมาย (ผลผลิตของ โครงการ)	งบประมาณ					ตัวชี้วัด (KPI)	ผลที่คาดว่าจะ ได้รับ	หน่วยงาน รับผิดชอบ หลัก
				๒๕๖๖ (บาท)	๒๕๖๗ (บาท)	๒๕๖๘ (บาท)	๒๕๖๙ (บาท)	๒๕๗๐ (บาท)			
๔๑	ขุดลอกคลองสาธารณะบริเวณบ้านนางน้อย เหมือนพิมทอง หมู่ที่ ๗	เพื่อกำจัดสิ่งปฏิกูลในลำคลอง อันเป็นสาเหตุของการตื้นเขินซึ่งจะทำให้การคมนาคมและการระบายน้ำสะดวกมากขึ้น	ขุดลอกคลองสาธารณะระยะทางยาว ๓๐๐ เมตร				๑๐๐,๐๐๐		ขุดลอกคลองสาธารณะระยะทาง ๓๐๐ เมตร	ป้องกันน้ำท่วมขังและสามารถระบายน้ำได้สะดวกมากขึ้น	กองช่าง
๔๒	ก่อสร้างถนนผิวจราจรหินคลุก สายนายจรรยา คุชกขิว พร้อมท่อเหลี่ยม (แยกขวา ช่วงที่ ๒) หมู่ ๗	เพื่อพัฒนาระบบคมนาคมที่สะดวก ปลอดภัย ประหยัดพลังงาน	ถนนหินคลุกผิวจราจรกว้าง ๔.๐๐ เมตร หนาเฉลี่ย ๐.๑๕ เมตร ยาว ๗๐.๐๐ เมตร					๒๕๐,๐๐๐	ถนนหินคลุก ปริมาณงานตามเป้าหมาย	ประชาชนมีระบบคมนาคมที่สะดวก ปลอดภัย	กองช่าง
๔๓	ขุดลอกลำประโดงหลังบ้านป่าจี้ ถึงปากคลองตาแวง (ลำประโดงตาแวง) หมู่ ๗	เพิ่มประสิทธิภาพการระบายน้ำและการคมนาคมทางน้ำ	ขุดลอกลำประโดงยาว ๑,๑๐๐ เมตร					๑๒๕,๐๐๐	ลำประโดงได้รับการขุดลอกระยะทางตามเป้าหมาย	การระบายน้ำและการคมนาคมทางน้ำที่ดีขึ้น	กองช่าง
๔๔	ขุดลอกคลองบริเวณคลองผู้ใหญ่วังศ์ หมู่ ๗ เชื่อม หมู่ ๔	เพิ่มประสิทธิภาพการระบายน้ำและการคมนาคมทางน้ำ	ขุดลอกคลองยาว ๑,๐๔๐ เมตร					๑๑๐,๐๐๐	คลองได้รับการขุดลอกระยะทางตามเป้าหมาย	การระบายน้ำและการคมนาคมทางน้ำที่ดีขึ้น	กองช่าง
๔๕	ขุดลอกลำประโดง ในพื้นที่หมู่ที่ ๗	เพื่อกำจัดสิ่งปฏิกูลในลำคลอง อันเป็นสาเหตุของการตื้นเขินซึ่งจะทำให้การคมนาคมและการระบายน้ำสะดวกมากขึ้น	ลอกคลองและเก็บขยะในลำคลอง ความยาวรวม ๑,๕๐๐ เมตร				๒๐๐,๐๐๐		แหล่งน้ำที่ได้รับการขุดลอกสามารถระบายน้ำสะดวกมากขึ้น	ป้องกันน้ำท่วมขังและสามารถระบายน้ำได้สะดวกมากขึ้น	กองช่าง
๔๖	ตีเส้นชะลอความเร็ว ขอบบางข้างต่าย หมู่ที่ ๘	เพื่อให้ประชาชนในเขต อบต. มีความปลอดภัยในชีวิตและทรัพย์สิน	ตีเส้นชะลอความเร็ว ๒๔ จุด				๕๐,๐๐๐		เส้นชะลอความเร็วที่ได้มาตรฐานและมีคุณภาพ ๒๔ จุด	ประชาชนสัญจรได้อย่างสะดวก ปลอดภัย	กองช่าง
๔๗	ขุดลอกลำประโดง สาธารณประโยชน์ บริเวณหลังทาวเฮาส์ หมู่ ๘	เพิ่มประสิทธิภาพการระบายน้ำและการคมนาคมทางน้ำ	ขุดลอกลำประโดงยาว ๖๘๐ เมตร				๘๐,๐๐๐		คลองได้รับการขุดลอกระยะทางตามเป้าหมาย	การระบายน้ำและการคมนาคมทางน้ำที่ดีขึ้น	กองช่าง
๔๘	เสริมระดับผิวถนนจราจร พร้อมท่อระบายน้ำ ซอยศาลาพักרון ๑ หมู่ที่ ๙	เพื่อพัฒนาระบบคมนาคมที่สะดวก ปลอดภัย และได้มาตรฐาน	เสริมระดับผิวถนนจราจร พร้อมท่อระบายน้ำ กว้าง ๔ เมตร ยาว ๒๐๐ เมตร				๓๐๐,๐๐๐		ถนนที่ได้รับการเสริมผิวถนนพร้อมท่อระบายน้ำได้มาตรฐานและมีคุณภาพ จำนวน ๑ สาย	ประชาชนมีคุณภาพชีวิตที่ดีจากระบบคมนาคมที่ได้มาตรฐาน	กองช่าง

ที่	โครงการ	วัตถุประสงค์	เป้าหมาย (ผลผลิตของ โครงการ)	งบประมาณ					ตัวชี้วัด (KPI)	ผลที่คาดว่าจะ ได้รับ	หน่วยงาน รับผิดชอบ หลัก
				๒๕๖๖ (บาท)	๒๕๖๗ (บาท)	๒๕๖๘ (บาท)	๒๕๖๙ (บาท)	๒๕๗๐ (บาท)			
๔๙	เสริมระดับผิวถนนจราจร พร้อมท่อระบายน้ำ ซอยศาลา พักרון ๒ หมู่ที่ ๙	เพื่อพัฒนาระบบคมนาคมที่สะดวก ปลอดภัย และได้มาตรฐาน	เสริมระดับผิวถนนจราจร พร้อมท่อ ระบายน้ำ กว้าง ๕ เมตร ยาว ๑๕๐ เมตร			๖๕๐,๐๐๐			ถนนที่ได้รับการเสริมผิวถนน พร้อมท่อระบายน้ำได้ มาตรฐานและมีคุณภาพ จำนวน ๑ สาย	ประชาชนมีคุณภาพชีวิตที่ดี จากระบบคมนาคมที่ได้ มาตรฐาน	กองช่าง
๕๐	ก่อสร้างถนนคอนกรีตเสริมเหล็ก ซอยถนนใหม่ (ซอยศาลา พักרון ๔) หมู่ที่ ๙	เพื่อพัฒนาระบบคมนาคมที่สะดวก ปลอดภัย และได้มาตรฐาน	ก่อสร้างถนนคอนกรีตเสริมเหล็ก ๕๐๐ เมตร			๑,๓๐๐,๐๐๐			ถนนที่ก่อสร้างได้มาตรฐาน และมีคุณภาพ จำนวน ๑ สาย	ประชาชนมีคุณภาพชีวิตที่ดี จากระบบคมนาคมที่ได้ มาตรฐาน	กองช่าง
๕๑	ปรับปรุงไฟแสงสว่าง ซอยบ้าน ผู้ใหญ่ชด หมู่ที่ ๘ เชื่อมเขตหมู่ ที่ ๙	เพื่อให้ประชาชนในพื้นที่มีไฟฟ้าแสงสว่าง อย่างพอเพียงและทั่วถึง	ปรับปรุงไฟฟ้าแสงสว่าง ระยะทาง ๖๐๐ เมตร จำนวน ๑๕ ต้น			๑๕๐,๐๐๐			ไฟฟ้าแสงสว่างที่ได้รับการ ปรับปรุง มีคุณภาพและได้ มาตรฐาน ๑๕ ต้น	ประชาชนมีคุณภาพชีวิตที่ดี จากการมีไฟฟ้าแสงสว่างใช้ อย่างพอเพียงและทั่วถึง	กองช่าง
๕๒	ซ่อมแซมสะพานไม้ ๒ หัว ภายในหมู่บ้าน หมู่ที่ ๙	เพื่อพัฒนาระบบคมนาคมที่สะดวก ปลอดภัย และได้มาตรฐาน	ซ่อมแซมสะพาน ๒ หัวภายในหมู่บ้าน					๒๕๐,๐๐๐	จำนวนสะพานที่ได้รับการ ซ่อมแซมได้มาตรฐานและมี คุณภาพเพิ่มขึ้น	ประชาชนมีคุณภาพชีวิตที่ดี จากระบบคมนาคมที่ได้ มาตรฐาน	กองช่าง
๕๓	ก่อสร้างถนนผิวจราจรหินคลุก บริเวณซอยศาลาพักרון ๑ เชื่อมซอยศาลาพักרון ๔ หมู่ ๙	เพื่อพัฒนาระบบคมนาคมที่สะดวก ปลอดภัย และได้มาตรฐาน	ถนนหินคลุกผิวจราจรกว้าง ๔.๐๐ เมตร หนา ๐.๑๕ เมตร ยาว ๒๒๕ เมตร					๔๕๐,๐๐๐	ถนนหินคลุก ปริมาณงาน ตามเป้าหมาย	ระบบคมนาคมที่สะดวก ปลอดภัย	กองช่าง
๕๔	เสริมระดับผิวถนนลาดยางซอย บางตีนเป็ด ๑ หมู่ที่ ๑๐	เพื่อพัฒนาระบบคมนาคมที่สะดวก ปลอดภัย และได้มาตรฐาน	เสริมระดับผิวถนนลาดยาง กว้าง ๕ เมตร ยาว ๑๐๐ เมตร			๒๐๐,๐๐๐			ถนนที่เสริมระดับผิวจราจร ได้มาตรฐานและมีคุณภาพ จำนวน ๑ สาย	ประชาชนมีคุณภาพชีวิตที่ดี จากระบบคมนาคมที่ได้ มาตรฐาน	กองช่าง
๕๕	ปรับปรุงซุ้มเฉลิมพระเกียรติ ปากทางเข้าซอยอาสาพัฒนา หมู่ ที่ ๑๐	เพื่อแสดงออกถึงความจงรักภักดี เทิดทูน ไว้ซึ่งสถาบันพระมหากษัตริย์	ปรับปรุงซุ้มเฉลิมพระเกียรติ จำนวน ๑ จุด					๒๐๐,๐๐๐	ซุ้มเฉลิมพระเกียรติที่ได้ มาตรฐานและมีคุณภาพ ๑ จุด	ประชาชนสำนุญจรได้อย่าง สะดวก ปลอดภัย และเคารพ เทิดทูนไว้ซึ่งสถาบัน พระมหากษัตริย์	กองช่าง
๕๖	ติดตั้งป้ายชื่อซอย ซอยบาง ตีนเป็ด ๓ หมู่ที่ ๑๐	เพื่อให้ประชาชนมีความปลอดภัยในชีวิต และทรัพย์สินมากขึ้น	ติดตั้งป้ายชื่อซอย จำนวน ๓ ป้าย					๓๖,๐๐๐	ป้ายชื่อซอยในหมู่บ้านได้ มาตรฐานและมีคุณภาพ ๓ ป้าย	ประชาชนสำนุญจรได้อย่าง สะดวก ปลอดภัย	กองช่าง

ที่	โครงการ	วัตถุประสงค์	เป้าหมาย (ผลผลิตของ โครงการ)	งบประมาณ					ตัวชี้วัด (KPI)	ผลที่คาดว่าจะ ได้รับ	หน่วยงาน รับผิดชอบ หลัก
				๒๕๖๖ (บาท)	๒๕๖๗ (บาท)	๒๕๖๘ (บาท)	๒๕๖๙ (บาท)	๒๕๗๐ (บาท)			
๕๗	ก่อสร้างวางระบายน้ำ ซอยบาง ดินเปิด ๒ หมู่ที่ ๑๐	เพื่อให้น้ำไม่ท่วมขังผิวจราจร และการ ระบายน้ำสะดวกขึ้น	ก่อสร้างวางระบายน้ำ ยาว ๔๕๐ เมตร				๑,๐๐๐,๐๐๐		วางระบายน้ำที่ได้มาตรฐาน มีคุณภาพ ๔๕๐ ม.	การคมนาคมและการระบาย น้ำสะดวกมากขึ้น ป้องกัน น้ำท่วมขัง	กองช่าง
๕๘	ขุดลอกคลองสาธารณะภายใน หมู่บ้าน หมู่ที่ ๑๐	เพื่อกำจัดสิ่งปฏิกูลในลำคลอง อันเป็น สาเหตุของการตื้นเขินซึ่งจะทำให้การ คมนาคมและการระบายน้ำสะดวกมากขึ้น	ขุดลอกคลองสาธารณะระยะทาง ๕ กม.				๕๐๐,๐๐๐		ขุดลอกคลองสาธารณะ ภายในหมู่บ้าน ระยะทาง ๕ กม.	ป้องกันน้ำท่วมขังและ สามารถระบายน้ำได้สะดวก มากขึ้น	กองช่าง
๕๙	ขุดลอกคลองบางดินเปิด หมู่ ๑๐	เพิ่มประสิทธิภาพการระบายน้ำและ การคมนาคมทางน้ำ	ขุดลอกคลองยาว ๑,๐๐๐ เมตร					๑๓๕,๐๐๐	คลองได้รับการขุดลอก ระยะทางตามเป้าหมาย	การระบายน้ำและ การคมนาคมทางน้ำที่ดีขึ้น	กองช่าง
๖๐	ซ่อมแซมศูนย์สาธิตการผลิตบ้าน บางดินเปิด หมู่ที่ ๑๐	เพื่อให้สถานที่สาธิตประโยชน์สามารถ ใช้งานได้อย่างสะดวกและปลอดภัย	ปรับปรุง ซ่อมแซม ศูนย์สาธิตการผลิต บ้านบางดินเปิด จำนวน ๑ แห่ง			๓๐๐,๐๐๐			ศูนย์สาธิตการผลิตบ้านบาง ดินเปิดได้มาตรฐานและมี คุณภาพ ๑ แห่ง	ประชาชนมีสถานที่ทำ กิจกรรมร่วมกันที่มีความ สะดวก ปลอดภัยและ เหมาะสม	กองช่าง/ สำนักปลัด
๖๑	เสริมระดับผิวถนนลูกรังพร้อม หินคลุก บ้านคลองเก่า ซอย ๕ สะพานหัน หมู่ที่ ๑๑	เพื่อพัฒนาระบบคมนาคมที่สะดวก ปลอดภัย และได้มาตรฐาน	เสริมระดับผิวถนนลูกรัง กว้าง ๖ เมตร ยาว ๑๕๐ เมตร			๔๕๐,๐๐๐			ถนนที่เสริมระดับผิวจราจร ได้มาตรฐานและมีคุณภาพ จำนวน ๑ สาย	ประชาชนมีคุณภาพชีวิตที่ดี จากระบบคมนาคมที่ได้ มาตรฐาน	กองช่าง
๖๒	ก่อสร้างวางระบายน้ำ บริเวณ ถนนเลียบบหลังโรงเรียนวัด ธรรมสถิตีวราราม ถึงถนน พระราม ๒ ซอยบ้านคลองเก่า ๑ หมู่ที่ ๑๑	เพื่อให้น้ำไม่ท่วมขังผิวจราจร และการ ระบายน้ำสะดวกขึ้น	ก่อสร้างวางระบายน้ำ ยาว ๔๐๐ เมตร		๑,๐๐๐,๐๐๐				วางระบายน้ำที่ได้มาตรฐาน มีคุณภาพยาว ๔๐๐ ม.	การคมนาคมและการระบาย น้ำสะดวกมากขึ้น ป้องกัน น้ำท่วมขัง	กองช่าง
๖๓	ก่อสร้างวางระบายน้ำ ซอยบ้าน ผู้ใหญ่ หมู่ที่ ๑๑	เพื่อให้น้ำไม่ท่วมขังผิวจราจร และการ ระบายน้ำสะดวกขึ้น	ก่อสร้างวางระบายน้ำ ยาว ๕๐ เมตร				๑๒๕,๐๐๐		วางระบายน้ำที่ได้มาตรฐาน มีคุณภาพ ๕๐ ม.	การคมนาคมและการระบาย น้ำสะดวกมากขึ้น ป้องกัน น้ำท่วมขัง	กองช่าง

ที่	โครงการ	วัตถุประสงค์	เป้าหมาย (ผลผลิตของ โครงการ)	งบประมาณ					ตัวชี้วัด (KPI)	ผลที่คาดว่าจะ ได้รับ	หน่วยงาน รับผิดชอบ หลัก
				๒๕๖๖ (บาท)	๒๕๖๗ (บาท)	๒๕๖๘ (บาท)	๒๕๖๙ (บาท)	๒๕๗๐ (บาท)			
๖๔	ก่อสร้างเขื่อนป้องกันตลิ่ง ซอย บายป่าคล้อย ศรีสว่าง หมู่ที่ ๑๑	เพื่อก่อสร้างเขื่อนป้องกันตลิ่งจากการกัด เซาะแม่น้ำลำคลอง	ก่อสร้างเขื่อนป้องกันตลิ่ง ระยะทางยาว ๓๐ เมตร				๓๐๐,๐๐๐		เขื่อนป้องกันการกัดเซาะตลิ่ง ได้มาตรฐานและมีคุณภาพ ๑ แห่ง	ประชาชนในพื้นที่ตำบลบาง ขันแตกได้รับความสะดวก ปลอดภัยในการสัญจร	กองช่าง
๖๕	ปรับปรุง/ซ่อมแซม ศาลาประชาคมหมู่ ๑๑	เพื่อให้กับประชาชนมีสถานที่รวมกลุ่ม ทำกิจกรรมต่าง ๆ	ปรับปรุง/ซ่อมแซมศาลาประชาคม จำนวน ๑ หลัง					๔๐,๐๐๐	ศาลาประชาคมได้รับการ ปรับปรุง/ซ่อมแซม	ประชาชนมีสถานที่รวมกลุ่ม ทำกิจกรรมต่างๆ	กองช่าง
๖๖	ขุดลอกคลองในพื้นที่ หมู่ ๑๑	เพื่อกำจัดสิ่งปฏิกูลในลำคลอง อันเป็น สาเหตุของการตื้นเขินซึ่งจะทำให้การ คมนาคมและการระบายน้ำสะดวกมากขึ้น	ลอกคลองและเก็บขยะในลำคลอง ยาว รวม ๑,๕๐๐ เมตร				๒๕๐,๐๐๐		แหล่งน้ำที่ได้รับการขุดลอก สามารถระบายน้ำสะดวก มากขึ้น	ป้องกันน้ำท่วมขังและ สามารถระบายน้ำได้สะดวก มากขึ้น	กองช่าง
๖๗	ก่อสร้างถนนผิวจราจรหินคลุก ซอยจุฬามงคล หมู่ ๑๑ เชื่อม หมู่ ๕	เพื่อพัฒนาระบบคมนาคมที่สะดวก ปลอดภัยและได้มาตรฐาน	ถนนหินคลุกผิวจราจรกว้าง ๔.๐๐ เมตร หนา ๐.๑๕ เมตร ยาว ๒๒๐.๐๐ เมตร					๔๕๐,๐๐๐	ถนนหินคลุก ปริมาณงาน ตามเป้าหมาย	ระบบคมนาคมที่สะดวก ปลอดภัย	กองช่าง
๖๘	ก่อสร้างถนนลูกรังผิวจราจรหิน คลุก บริเวณบ้านนายสัมฤทธิ์ พวง เขียว หมู่ที่ ๑๒	เพื่อพัฒนาระบบคมนาคมที่สะดวก ปลอดภัย และได้มาตรฐาน	ก่อสร้างถนนลูกรังผิวจราจรหินคลุก ๖๐๐ เมตร				๑,๘๐๐,๐๐๐		ถนนที่ก่อสร้างได้มาตรฐาน และมีคุณภาพ จำนวน ๑ สาย	ประชาชนมีคุณภาพชีวิตที่ดี จากระบบคมนาคมที่ได้ มาตรฐาน	กองช่าง
๖๙	ก่อสร้างถนนคอนกรีตเสริมเหล็ก พร้อมท่อระบายน้ำ ซอยนันทา วายุ ๑ หมู่ที่ ๑๒	เพื่อพัฒนาระบบคมนาคมที่สะดวก ปลอดภัย และได้มาตรฐาน	ก่อสร้างถนนคอนกรีตเสริมเหล็ก พร้อม ท่อระบายน้ำ กว้าง ๓.๕๐ - ๔.๐๐ เมตร ยาว ๔๐๐ เมตร			๑,๘๐๐,๐๐๐			ถนนที่ก่อสร้างพร้อมท่อ ระบายน้ำได้มาตรฐานและมี คุณภาพ จำนวน ๑ สาย	ประชาชนมีคุณภาพชีวิตที่ดี จากระบบคมนาคมที่ได้ มาตรฐาน	กองช่าง
๗๐	เสริมระดับผิวถนนลาดยาง สาย หลักนันทาวายุ - ทางออก พระราม ๒ หมู่ที่ ๑๒	เพื่อพัฒนาระบบคมนาคมที่สะดวก ปลอดภัย และได้มาตรฐาน	เสริมระดับผิวถนนลาดยาง กว้าง ๖ เมตร ยาว ๘๕๐			๑,๘๐๐,๐๐๐			ถนนที่เสริมระดับผิวจราจร ได้มาตรฐานและมีคุณภาพ จำนวน ๑ สาย	ประชาชนมีคุณภาพชีวิตที่ดี จากระบบคมนาคมที่ได้ มาตรฐาน	กองช่าง

ที่	โครงการ	วัตถุประสงค์	เป้าหมาย (ผลผลิตของ โครงการ)	งบประมาณ					ตัวชี้วัด (KPI)	ผลที่คาดว่าจะ ได้รับ	หน่วยงาน รับผิดชอบ หลัก
				๒๕๖๖ (บาท)	๒๕๖๗ (บาท)	๒๕๖๘ (บาท)	๒๕๖๙ (บาท)	๒๕๗๐ (บาท)			
๗๑	ก่อสร้างถนนคอนกรีตเสริมเหล็ก บริเวณบ้านนายชัยวัฒน์ คำค้อ หมู่ที่ ๑๒	เพื่อพัฒนาระบบคมนาคมที่สะดวกปลอดภัย และได้มาตรฐาน	ก่อสร้างถนนคอนกรีตเสริมเหล็ก กว้าง ๔ เมตร ยาว ๒๐๐ เมตร					๕๒๐,๐๐๐	ถนนที่ก่อสร้างได้มาตรฐาน และมีคุณภาพ จำนวน ๑ สาย	ประชาชนมีคุณภาพชีวิตที่ดีจากระบบคมนาคมที่ได้มาตรฐาน	กองช่าง
๗๒	ก่อสร้างอาคารอเนกประสงค์ บริเวณซอยนัดตาว่า่ยร่วมใจ หมู่ที่ ๑๒	เพื่อให้มีสถานที่จัดกิจกรรมกลุ่มของประชาชน	ก่อสร้างอาคารอเนกประสงค์ คสล. ๑ ชั้น ขนาดกว้าง ๙.๐๐ เมตร ยาว ๑๖.๐๐ เมตร				๑,๕๐๐,๐๐๐		อาคารอเนกประสงค์ที่ได้มาตรฐานและมีคุณภาพ ๑ แห่ง	ประชาชนมีสถานที่ทำกิจกรรมร่วมกันที่มีความสะดวกปลอดภัยและเหมาะสม	กองช่าง
๗๓	ขุดลอกคลองสาธารณะ ซอยนัดตาว่า่ย ๑ เชื่อมซอยนัดตาว่า่ย ๓ หมู่ที่ ๑๒	เพื่อกำจัดสิ่งปฏิกูลในลำคลอง อันเป็นสาเหตุของการตื่นเงินซึ่งจะทำให้การคมนาคมและการระบายน้ำสะดวกมากขึ้น	ขุดลอกคลองสาธารณะระยะทาง ๓๐๐ เมตร					๑๒๐,๐๐๐	ขุดลอกคลองสาธารณะระยะทาง ๓๐๐ เมตร	ป้องกันน้ำท่วมขังและสามารถระบายน้ำได้สะดวกมากขึ้น	กองช่าง
รวม	๗๓ โครงการ			๒,๐๗๕,๐๐๐	๑,๙๘๖,๐๐๐	๑๑,๔๑๐,๐๐๐	๑๒,๗๗๐,๐๐๐	๖,๖๑๑,๐๐๐			

(๒) แผนงานเคหะและชุมชน

ที่	โครงการ	วัตถุประสงค์	เป้าหมาย (ผลผลิตของ โครงการ)	งบประมาณ					ตัวชี้วัด (KPI)	ผลที่คาดว่าจะ ได้รับ	หน่วยงาน รับผิดชอบ หลัก
				๒๕๖๖ (บาท)	๒๕๖๗ (บาท)	๒๕๖๘ (บาท)	๒๕๖๙ (บาท)	๒๕๗๐ (บาท)			
๑	ขยายเขตไฟฟ้าแรงต่ำ ซอยบางนางจัน ๔ หมู่ที่ ๑	เพื่อให้ประชาชนมีไฟฟ้าใช้อย่างเพียงพอและทั่วถึง	ขยายเขตไฟฟ้าแรงต่ำ ระยะทาง ๓๐๐ เมตร			๑๐๐,๐๐๐			ระยะทางของเขตไฟฟ้าแรงต่ำที่ได้รับการขยาย/พัฒนาเพิ่มขึ้น	ประชาชนในพื้นที่ตำบลบางขันแตกมีไฟฟ้าใช้อย่างเพียงพอและทั่วถึง	กองช่าง
๒	ขยายเขตประปา ซอยราชพฤกษ์ ๑ หมู่ที่ ๒	เพื่อให้ประชาชนมีน้ำอุปโภค บริโภคอย่างเพียงพอและทั่วถึง	ขยายเขตประปา ระยะทาง ๕๐๐ เมตร			๕๐๐,๐๐๐			ระยะทางของเขตประปาที่ได้รับการขยาย/พัฒนาเพิ่มขึ้น	ประชาชนในพื้นที่ตำบลบางขันแตกมีน้ำอุปโภค บริโภคอย่างเพียงพอและทั่วถึง	กองช่าง
๓	ขยายเขตไฟฟ้าแรงต่ำ พร้อมไฟส่องสว่าง บ้านนายวิสุทธิรุณไพรัตน์ ถึงคอสะพานเชื่อมคลองโค่น หมู่ที่ ๕	เพื่อให้ประชาชนมีไฟฟ้าใช้อย่างเพียงพอและทั่วถึง	ขยายเขตไฟฟ้าแรงต่ำ พร้อมไฟส่องสว่าง ระยะทาง ๒๐๐ เมตร			๗๕,๐๐๐			ระยะทางของเขตไฟฟ้าแรงต่ำที่ได้รับการขยาย/พัฒนาเพิ่มขึ้น	ประชาชนในพื้นที่ตำบลบางขันแตกมีไฟฟ้าใช้อย่างเพียงพอและทั่วถึง	กองช่าง

ที่	โครงการ	วัตถุประสงค์	เป้าหมาย (ผลผลิตของ โครงการ)	งบประมาณ					ตัวชี้วัด (KPI)	ผลที่คาดว่าจะได้รับ	หน่วยงาน รับผิดชอบ หลัก
				๒๕๖๖ (บาท)	๒๕๖๗ (บาท)	๒๕๖๘ (บาท)	๒๕๖๙ (บาท)	๒๕๗๐ (บาท)			
๔	ขยายเขตไฟฟ้าแรงต่ำ บริเวณริมคลองตะเคียน หลังโรงงานไทย ลิกซ์ หมู่ที่ ๖	เพื่อให้ประชาชนมีไฟฟ้าใช้อย่างเพียงพอและทั่วถึง	ขยายเขตไฟฟ้าแรงต่ำ ระยะทาง ๒๐๐ เมตร			๗๕,๐๐๐			ระยะทางของเขตไฟฟ้าแรงต่ำที่ได้รับการขยาย/พัฒนาเพิ่มขึ้น	ประชาชนในพื้นที่ตำบลบางขันแตกมีไฟฟ้าใช้อย่างเพียงพอและทั่วถึง	กองช่าง
๕	ขยายเขตไฟฟ้าแรงต่ำ ซอยศาลาพักרון ๑ หมู่ที่ ๙	เพื่อให้ประชาชนมีไฟฟ้าใช้อย่างเพียงพอและทั่วถึง	ขยายเขตไฟฟ้าแรงต่ำ ระยะทาง ๑๗๐ เมตร			๖๐,๐๐๐			ระยะทางของเขตไฟฟ้าแรงต่ำที่ได้รับการขยาย/พัฒนาเพิ่มขึ้น	ประชาชนในพื้นที่ตำบลบางขันแตกมีไฟฟ้าใช้อย่างเพียงพอและทั่วถึง	กองช่าง
รวม	๕ โครงการ			-	-	๘๑๐,๐๐๐	-	-			

ยุทธศาสตร์การพัฒนาที่ ๒ การพัฒนาด้านสาธารณสุข การส่งเสริมคุณภาพชีวิต การศึกษา ศิลปะ การกีฬา วัฒนธรรม ประเพณีภูมิปัญญาท้องถิ่น

กลยุทธ์ ๒.๑ ส่งเสริมสนับสนุนการศึกษา กีฬา ศิลปะ และวัฒนธรรม

(๑) แผนงานสร้างความเข้มแข็งของชุมชน

ที่	โครงการ	วัตถุประสงค์	เป้าหมาย (ผลผลิตของ โครงการ)	งบประมาณ					ตัวชี้วัด (KPI)	ผลที่คาดว่าจะได้รับ	หน่วยงาน รับผิดชอบ หลัก	
				๒๕๖๖ (บาท)	๒๕๖๗ (บาท)	๒๕๖๘ (บาท)	๒๕๖๙ (บาท)	๒๕๗๐ (บาท)				
๑	ติดตั้งสัญญาณอินเทอร์เน็ตไร้สายความเร็วสูง (WIFI) หมู่ที่ ๑	เพื่อพัฒนาระบบเครือข่ายส่งเสริมให้ชุมชนเข้าถึงเทคโนโลยีสารสนเทศ	ติดตั้งสัญญาณอินเทอร์เน็ตไร้สายความเร็วสูง จำนวน ๑ จุด					๑๐,๐๐๐		สัญญาณอินเทอร์เน็ตไร้สายที่ได้มาตรฐานและมีคุณภาพ ๑ จุด	ประชาชนสามารถศึกษาหาความรู้ และเข้าถึงข้อมูลที่จำเป็นและเป็นประโยชน์	สำนักปลัด
๒	ติดตั้งสัญญาณอินเทอร์เน็ตไร้สายความเร็วสูง (WIFI) หมู่ที่ ๔	เพื่อพัฒนาระบบเครือข่ายส่งเสริมให้ชุมชนเข้าถึงเทคโนโลยีสารสนเทศ	ติดตั้งสัญญาณอินเทอร์เน็ตไร้สายความเร็วสูง จำนวน ๑ จุด					๑๐,๐๐๐		สัญญาณอินเทอร์เน็ตไร้สายที่ได้มาตรฐานและมีคุณภาพ ๑ จุด	ประชาชนสามารถศึกษาหาความรู้ และเข้าถึงข้อมูลที่จำเป็นและเป็นประโยชน์	กองช่าง
๓	ติดตั้งสัญญาณอินเทอร์เน็ตไร้สายความเร็วสูง (WIFI) บริเวณศาลาประชาคม หมู่ที่ ๕	เพื่อพัฒนาระบบเครือข่ายส่งเสริมให้ชุมชนเข้าถึงเทคโนโลยีสารสนเทศ	ติดตั้งสัญญาณอินเทอร์เน็ตไร้สายความเร็วสูง จำนวน ๑ จุด					๑๐,๐๐๐		สัญญาณอินเทอร์เน็ตไร้สายที่ได้มาตรฐานและมีคุณภาพ ๑ จุด	ประชาชนสามารถศึกษาหาความรู้ และเข้าถึงข้อมูลที่จำเป็นและเป็นประโยชน์	กองช่าง
๔	ติดตั้งสัญญาณอินเทอร์เน็ตไร้สายความเร็วสูง (WIFI) หมู่ที่ ๘	เพื่อพัฒนาระบบเครือข่ายส่งเสริมให้ชุมชนเข้าถึงเทคโนโลยีสารสนเทศ	ติดตั้งสัญญาณอินเทอร์เน็ตไร้สายความเร็วสูง จำนวน ๑ จุด					๑๐,๐๐๐		สัญญาณอินเทอร์เน็ตไร้สายที่ได้มาตรฐานและมีคุณภาพ ๑ จุด	ประชาชนสามารถศึกษาหาความรู้ และเข้าถึงข้อมูลที่จำเป็นและเป็นประโยชน์	กองช่าง
๕	ติดตั้งสัญญาณอินเทอร์เน็ตไร้สายความเร็วสูง (WIFI) หมู่ที่ ๙	เพื่อพัฒนาระบบเครือข่ายส่งเสริมให้ชุมชนเข้าถึงเทคโนโลยีสารสนเทศ	ติดตั้งสัญญาณอินเทอร์เน็ตไร้สายความเร็วสูง จำนวน ๑ จุด					๑๐,๐๐๐		สัญญาณอินเทอร์เน็ตไร้สายที่ได้มาตรฐานและมีคุณภาพ ๑ จุด	ประชาชนสามารถศึกษาหาความรู้ และเข้าถึงข้อมูลที่จำเป็นและเป็นประโยชน์	กองช่าง

ที่	โครงการ	วัตถุประสงค์	เป้าหมาย (ผลผลิตของ โครงการ)	งบประมาณ					ตัวชี้วัด (KPI)	ผลที่คาดว่าจะ ได้รับ	หน่วยงาน รับผิดชอบ หลัก
				๒๕๖๖ (บาท)	๒๕๖๗ (บาท)	๒๕๖๘ (บาท)	๒๕๖๙ (บาท)	๒๕๗๐ (บาท)			
๖	ติดตั้งสัญญาณอินเทอร์เน็ตไร้สายความเร็วสูง (WIFI) หมู่ที่ ๑๑	เพื่อพัฒนาระบบเครือข่ายส่งเสริมให้ชุมชนเข้าถึงเทคโนโลยีสารสนเทศ	ติดตั้งสัญญาณอินเทอร์เน็ตไร้สายความเร็วสูง จำนวน ๑ จุด					๑๐,๐๐๐	สัญญาณอินเทอร์เน็ตไร้สายที่ได้มาตรฐานและมีคุณภาพ ๑ จุด	ประชาชนสามารถศึกษาหาความรู้ และเข้าถึงข้อมูลที่จำเป็นและเป็นประโยชน์	กองช่าง
๗	ติดตั้งสัญญาณอินเทอร์เน็ตไร้สายความเร็วสูง (WIFI) หมู่ที่ ๑๒	เพื่อพัฒนาระบบเครือข่ายส่งเสริมให้ชุมชนเข้าถึงเทคโนโลยีสารสนเทศ	ติดตั้งสัญญาณอินเทอร์เน็ตไร้สายความเร็วสูง จำนวน ๑ จุด					๑๐,๐๐๐	สัญญาณอินเทอร์เน็ตไร้สายที่ได้มาตรฐานและมีคุณภาพ ๑ จุด	ประชาชนสามารถศึกษาหาความรู้ และเข้าถึงข้อมูลที่จำเป็นและเป็นประโยชน์	กองช่าง
รวม	๗ โครงการ			-	-	๑๐,๐๐๐	๔๐,๐๐๐	๒๐,๐๐๐			

รายละเอียดโครงการพัฒนา
แผนพัฒนาท้องถิ่น (พ.ศ.๒๕๖๖-๒๕๗๐) ทบพวน ครั้งที่ ๑/๒๕๖๗
โครงการที่เกี่วกันขององค์รปกครองส่วนท้องถิ่นที่ใช้สำหรับการประสานแผนพัฒนาท้องถิ่น
องค์การบริหารส่วนตำบลบางขันแตก อำเภอเมืองสมุทรสงคราม จังหวัดสมุทรสงคราม

ก. ยุทธศาสตร์ชาติ ๒๐ ปี ยุทธศาสตร์ที่ ๒ ด้านการสร้างความสามารถในการแข่งขัน

ยุทธศาสตร์ ๔ ด้านการสร้างโอกาสและความเสมอภาคทางสังคม

ข. แผนพัฒนาเศรษฐกิจและสังคมแห่งชาติ ฉบับที่ ๑๓ หมายความว่า ๕ ไทยเป็นประตูการค้าการลงทุนและยุทธศาสตร์ทางโลจิสติกส์ที่สำคัญของภูมิภาค

หมายความว่า ๘ ไทยมีพื้นที่และเมืองอัจฉริยะที่น่าอยู่ ปลอดภัย เด็ดขาดได้อย่างยั่งยืน

ค. Sustainable Development Goals : SDGs เป้าหมาย ที่ ๙ สร้างโครงสร้างพื้นฐานที่มีความทนทาน ส่งเสริมการพัฒนาอุตสาหกรรมที่ครอบคลุมและยั่งยืน และส่งเสริมนวัตกรรม

เป้าประสงค์ ที่ ๙.๑ พัฒนาโครงสร้างพื้นฐานที่มีคุณภาพ เชื้อถือได้ ยั่งยืนและมีความทนทาน

ง. ยุทธศาสตร์จังหวัดที่ ๑ ส่งเสริมและพัฒนาการท่องเที่ยวให้เป็นศูนย์กลางท่องเที่ยว รูปแบบหลากหลาย และพร้อมรับการเปลี่ยนแปลง

จ. ยุทธศาสตร์การพัฒนาของ อปท. ในเขตจังหวัดที่ ๑ การพัฒนาด้านโครงสร้างพื้นฐาน

ยุทธศาสตร์การพัฒนาที่ ๑ การพัฒนาด้านโครงสร้างพื้นฐาน

๑.๑ กลยุทธ์ พัฒนาระบบสาธารณูปโภคและสาธารณูปการทุกด้านให้ได้มาตรฐาน

(๑) แผนงานอุตสาหกรรมและโยธา

ที่	โครงการ	วัตถุประสงค์	เป้าหมาย (ผลผลิตของ โครงการ)	งบประมาณ					ตัวชี้วัด (KPI)	ผลที่คาดว่าจะ ได้รับ	หน่วยงาน รับผิดชอบ หลัก
				๒๕๖๖ (บาท)	๒๕๖๗ (บาท)	๒๕๖๘ (บาท)	๒๕๖๙ (บาท)	๒๕๗๐ (บาท)			
๑	ก่อสร้างอาคารคลุมลาน อเนกประสงค์ บริเวณวัดบาง นางจันกลาง หมู่ที่ ๑	เพื่อให้มีสถานที่จัดกิจกรรมกลุ่มของ ประชาชน	๑) ก่อสร้างอาคารคลุมลาน คสล. หน้าวิหารหลวงพ่อบุญธิสโร กว้าง ๑๖ ม. ยาว ๒๗ ม. จำนวน ๑ หลัง ๒) ก่อสร้างอาคารคลุมลานตัวนอน หน้าปก พระอาจารย์กรรม (กัมมัญฐาน) กว้าง ๑๕ ม. ยาว ๓๐ ม. จำนวน ๑ หลัง					๔,๔๒๕,๐๐๐	อาคารคลุมลาน อเนกประสงค์ที่ได้มาตรฐาน และมีคุณภาพ ๒ แห่ง	ประชาชนมีสถานที่ทำ กิจกรรมร่วมกันที่มีความ สะดวกปลอดภัยและ เหมาะสม	อบจ. สส.
๒	ก่อสร้างหลังคาคลุมลาน อเนกประสงค์ บริเวณ วัดแม่่น้ำ ม.๑	เพื่อให้มีสถานที่จัดกิจกรรมกลุ่มของ ประชาชน	ก่อสร้างอาคารคลุมลานอเนกประสงค์ กว้าง ๒๐ ม. ยาว ๔๐ ม.					๒,๕๐๐,๐๐๐	อาคารคลุมลานอเนก ประสงค์ที่ได้มาตรฐาน และมีคุณภาพ ๑ แห่ง	ประชาชนมีสถานที่ทำ กิจกรรมร่วมกันที่มีความ สะดวกและเหมาะสม	อบจ. สส.
๓	ติดตั้งไฟฟ้าส่องสว่าง สายคันกัน น้ำเค็มสายวัดพวงมาลัย - ปากน้ำ (ช่วงวัดแม่่น้ำ - วัดโพรงพง : หมู่ ๑ - หมู่ ๒)	เพิ่มมาตรการความปลอดภัย ให้กับประชาชน	ติดตั้งไฟฟ้าส่องสว่างรวมระยะทาง ๒,๓๐๐ ม.				๓,๓๕๐,๐๐๐		ไฟส่องสว่างได้รับการติดตั้ง ตามเป้าหมาย	การยกระดับมาตรฐาน ความปลอดภัย	อบจ. สส.
๔	ก่อสร้างท่อระบายน้ำ (ท่อ เหลี่ยม) บริเวณข้างโรงเรียนวัด ธรรมสถิตีวราราม หมู่ที่ ๔	เพื่อให้มีน้ำไม่ท่วมขังฉิวจาวร และการ ระบายน้ำสะดวกขึ้น	ก่อสร้างท่อระบายน้ำ (ท่อเหลี่ยม) ระยะทาง ๒๒๕ เมตร					๒,๒๕๕,๐๐๐	ท่อระบายน้ำที่ได้มาตรฐาน มีคุณภาพ ๒๒๕ ม.	การคมนาคมและการ ระบายน้ำสะดวกมากขึ้น ป้องกันน้ำท่วมขัง	อบจ. สส.

ที่	โครงการ	วัตถุประสงค์	เป้าหมาย (ผลผลิตของ โครงการ)	งบประมาณ					ตัวชี้วัด (KPI)	ผลที่คาดว่าจะ ได้รับ	หน่วยงาน รับผิดชอบ หลัก
				๒๕๖๖ (บาท)	๒๕๖๗ (บาท)	๒๕๖๘ (บาท)	๒๕๖๙ (บาท)	๒๕๗๐ (บาท)			
๕	เสริมผิวจราจรถนนพร้อม ก่อสร้างรางระบายน้ำ และลาน คอนกรีตเสริมเหล็ก บริเวณวัด ธรรมสถิตีวราราม (วัดคู่) หมู่ที่ ๔	เพื่อพัฒนาระบบคมนาคมที่สะดวก ปลอดภัย และได้มาตรฐาน	เสริมผิวจราจรถนนคอนกรีตเสริมเหล็ก กว้าง ๖.๐๐ เมตร ยาวไม่น้อยกว่า ๒๐๐ เมตร พร้อมรางระบายน้ำ คอนกรีตเสริมเหล็ก ยาว ไม่น้อยกว่า ๒๓๔ เมตร และลานคอนกรีต เสริมเหล็ก พื้นที่ไม่น้อยกว่า ๔๐๐ ตารางเมตร					๒,๐๗๙,๐๐๐	ถนนได้รับการเสริมผิวถนน จราจร พร้อมรางระบายน้ำ ได้มาตรฐานและมีคุณภาพ จำนวน ๑ สาย และลาน คอนกรีตเสริมเหล็กที่ได้ มาตรฐาน ขนาดพื้นที่ตาม เป้าหมาย	ประชาชนมีคุณภาพชีวิตที่ดี จากระบบคมนาคมที่ได้ มาตรฐาน	อบจ. สส.
๖	ซ่อมแซมถนนบริเวณบริเวณ ปากทางเข้าวัดคู่ หมู่ ๔	เพื่อพัฒนาระบบคมนาคมที่สะดวก ปลอดภัย และได้มาตรฐาน	ซ่อมแซมถนนยาว ๑๐ เมตร					๕๐,๐๐๐	ซ่อมแซมถนนปริมาณงาน ตามเป้าหมาย	ระบบคมนาคมที่สะดวก ปลอดภัย	กองช่าง
๗	ก่อสร้างถนนผิวจราจรคอนกรีต เสริมเหล็ก สายเลียบบคลอง ตะเคียน หมู่ที่ ๕ (ช่วงที่ ๒)	เพื่อพัฒนาระบบคมนาคมที่สะดวก ปลอดภัย และได้มาตรฐาน	ก่อสร้างถนนผิวจราจรคอนกรีตเสริมเหล็ก กว้าง ๖ เมตร ระยะทาง ๕๕๐ เมตร			๒,๗๖๖,๒๐๐			ถนนที่ก่อสร้างได้มาตรฐาน และมีคุณภาพ จำนวน ๑ สาย	ประชาชนมีระบบคมนาคม ที่ได้มาตรฐาน สะดวก ปลอดภัย	อบจ. สส.
๘	เสริมระดับผิวถนนจราจร ซอย บ้านหิงห้อย หมู่ที่ ๖	เพื่อพัฒนาระบบคมนาคมที่สะดวก ปลอดภัย และได้มาตรฐาน	เสริมระดับผิวถนนจราจร ๕๐ ซม. กว้าง ๕ เมตร ยาว ๑,๐๐๐ เมตร		๓,๐๐๐,๐๐๐				ถนนที่ได้รับการปรับปรุงได้ มาตรฐานและมีคุณภาพ จำนวน ๑ สาย	ประชาชนมีระบบคมนาคม ที่ได้มาตรฐาน สะดวก ปลอดภัย	อบจ. สส.
๙	เสริมระดับผิวถนนจราจร ซอย ศรีสุวรรณ ๑ หมู่ที่ ๖	เพื่อพัฒนาระบบคมนาคมที่สะดวก ปลอดภัย และได้มาตรฐาน	เสริมระดับผิวถนนจราจร ๕๐ ซม. กว้าง ๕ เมตร ยาว ๓๒๐ เมตร				๑,๗๐๐,๐๐๐		ถนนที่ได้รับการปรับปรุงได้ มาตรฐานและมีคุณภาพ จำนวน ๑ สาย	ประชาชนมีระบบคมนาคม ที่ได้มาตรฐาน สะดวก ปลอดภัย	อบจ. สส.
๑๐	ก่อสร้างสะพาน ข้ามคลองมอปลัด พร้อมถนนหมู่ที่ ๖ เชื่อมต่อ หมู่ที่ ๔ ตำบลแหลมใหญ่	เพื่อพัฒนาระบบคมนาคมที่สะดวก ปลอดภัย และได้มาตรฐาน	ก่อสร้างสะพานซุกัลวาไนซ์ สำเร็จรูปแบบ ถอดประกอบได้ กว้าง ๓.๑๕ เมตร ยาว ๔๘ เมตร					๓๙,๗๐๐,๐๐๐	สะพานที่ได้มาตรฐานและมี คุณภาพ ๑ แห่ง	ประชาชนมีระบบคมนาคม ที่ได้มาตรฐาน สะดวก ปลอดภัย	อบจ. สส.
๑๑	สร้างโป๊ะพร้อมสะพานปรับ ระดับจำนวน ๓ แห่ง หมู่ที่ ๖	เพื่อพัฒนาระบบคมนาคมทางน้ำที่สะดวก ปลอดภัย และได้มาตรฐาน	ก่อสร้างโป๊ะและสะพานปรับระดับ จำนวน ๓ แห่ง ๑) ซอยแพรกตาหลาย - คลองมอปลัด ๒) ซอยหลังโรงงานไทยลักซ์ - คลองมอปลัด ๓) ซอยหลังโรงงานไทยลักซ์ - คลองตะเคียน			๑,๒๐๐,๐๐๐			โป๊ะและสะพานปรับระดับ ได้มาตรฐานและมีคุณภาพ จำนวน ๓ แห่ง	ประชาชนมีระบบคมนาคม ที่ได้มาตรฐาน สะดวก ปลอดภัย	อบจ. สส.
๑๒	ปรับปรุง/ซ่อมแซมเขื่อนป้องกัน ตลิ่ง วัดศรีสุวรรณคองคาราม หมู่ที่ ๖	เพื่อป้องกันการกัดเซาะตลิ่งของแม่น้ำ ลำคลอง	ปรับปรุง/ซ่อมแซมเขื่อนป้องกันตลิ่ง ระยะทาง ๔๐๐ เมตร			๒,๐๐๐,๐๐๐			เขื่อนป้องกันการกัดเซาะ ตลิ่งได้มาตรฐานและมี คุณภาพ ๑ แห่ง	ประชาชนในพื้นที่ตำบลบาง ขันแตกได้รับความสะดวก ปลอดภัยในการสัญจร	อบจ. โยธาธิการและผังเมือง
๑๓	ขยายพื้นที่ลานอเนกประสงค์ คสล. บริเวณวัดศรีสุวรรณคองคา ราม หมู่ที่ ๖	เพื่อให้มีสถานที่ส่งเสริมการรวมกลุ่ม กิจกรรมของชุมชน	ก่อสร้างลาน คสล. พื้นที่ไม่น้อยกว่า ๑,๐๐๐ ตารางเมตร				๕๕๐,๐๐๐		ลาน คสล. อเนกประสงค์ที่ ได้มาตรฐานและมีคุณภาพ ๑ แห่ง	ประชาชนมีสถานที่ทำ กิจกรรมร่วมกันที่มีความ สะดวกปลอดภัยและ เหมาะสม	อบจ. สส.

ที่	โครงการ	วัตถุประสงค์	เป้าหมาย (ผลผลิตของ โครงการ)	งบประมาณ					ตัวชี้วัด (KPI)	ผลที่คาดว่าจะ ได้รับ	หน่วยงาน รับผิดชอบ หลัก
				๒๕๖๖ (บาท)	๒๕๖๗ (บาท)	๒๕๖๘ (บาท)	๒๕๖๙ (บาท)	๒๕๗๐ (บาท)			
๑๔	ก่อสร้างทางเท้าเลียบบคลองมอปลัด หมู่ที่ ๖	เพื่อพัฒนาระบบคมนาคมที่สะดวกปลอดภัย และได้มาตรฐาน	ก่อสร้างทางเท้าเลียบบคลองมอปลัด หมู่ที่ ๖ กว้าง ๒.๐๐ เมตร ยาว ๔๒๕.๐๐ เมตร			๔,๒๕๐,๐๐๐			ทางเดินเท้าได้มาตรฐานและมีคุณภาพ	ประชาชนมีคุณภาพชีวิตที่ดีจากระบบคมนาคมที่ได้มาตรฐาน	กองช่าง
๑๕	ก่อสร้างศาลาเอนกประสงค์ หมู่ที่ ๖	เพื่อให้มีสถานที่จัดกิจกรรมกลุ่มของประชาชน	ก่อสร้างศาลาเอนกประสงค์ กว้าง ๒๐.๐๐ เมตร ยาว ๔๐.๐๐ เมตร				๔,๕๐๐,๐๐๐		ศาลาเอนกประสงค์ที่ได้มาตรฐานและมีคุณภาพ ๑ แห่ง	ประชาชนมีสถานที่ทำกิจกรรมร่วมกันที่มีความสะดวกปลอดภัยและเหมาะสม	กองช่าง
๑๖	ยกระดับถนนบริเวณ รร.วัดศรีสุวรรณ เชื่อมต่อถนนพระราม ๒ พร้อมวางท่อระบายน้ำ หมู่ ๖	เพื่อพัฒนาระบบคมนาคมที่สะดวกปลอดภัย และได้มาตรฐาน	ยกระดับถนนผิวจราจรกว้าง ๕.๐๐ เมตร หนา ๐.๐๕ เมตร ยาว ๒๗๕.๐๐ เมตร พร้อมวางท่อระบายน้ำ				๒,๓๕๐,๐๐๐		ถนนได้รับการยกระดับและวางท่อระบายน้ำตามเป้าหมาย	ระบบคมนาคมที่สะดวกปลอดภัย	ประสานแผน อบจ.สส.
๑๗	ก่อสร้างถนนลาดยางแอสฟัลท์ติกคอนกรีต พร้อมสะพานคอนกรีตเสริมเหล็ก ซอยวีไอพี ๙๙ หมู่ที่ ๗	เพื่อพัฒนาระบบคมนาคมที่สะดวกปลอดภัย และได้มาตรฐาน	ก่อสร้างถนนลาดยางแอสฟัลท์ติกคอนกรีต กว้าง ๖ เมตร ยาว ๒๕๐ เมตร พร้อมก่อสร้างสะพาน คสล. จำนวน ๒ จุด ขนาด ๖x๘ ตร.ม. และขนาด ๔x๖ ตร.ม.			๒,๖๐๐,๐๐๐			ถนนที่ก่อสร้างได้มาตรฐานและมีคุณภาพ จำนวน ๑ สายพร้อมสะพาน คสล. จำนวน ๒ จุด	ประชาชนมีระบบคมนาคมที่ได้มาตรฐาน สะดวกปลอดภัย	อบจ.สส.
๑๘	เสริมผิวจราจร ถนน คสล. บริเวณบ้านนางนงอุทัย ทับเพชร หมู่ที่ ๗ (เชื่อมต่อ หมู่ที่ ๑๐)	เพื่อพัฒนาระบบคมนาคมที่สะดวกปลอดภัย และได้มาตรฐาน	เสริมผิวจราจร ถนน คสล. กว้าง ๕.๐๐ ม. ระยะทาง ๑,๐๕๒ เมตร			๖,๕๕๕,๐๐๐			ถนนที่ได้รับการปรับปรุงได้มาตรฐานและมีคุณภาพ จำนวน ๑ สาย	ประชาชนมีระบบคมนาคมที่ได้มาตรฐาน สะดวกปลอดภัย	จังหวัดฯ
๑๙	ก่อสร้างประตูกั้นน้ำเค็ม บริเวณคลองตากล้า หมู่ที่ ๙	เพื่อป้องกันน้ำเค็มที่ไหลเข้าบ่อน้ำจืดในพื้นที่	ก่อสร้างประตูกั้นน้ำเค็ม ๑ แห่ง				๓,๐๐๐,๐๐๐		ประตูกั้นน้ำเค็มที่ได้มาตรฐานและมีคุณภาพ ๑ แห่ง	สามารถบรรเทาปัญหาน้ำท่วมและน้ำเค็มที่หนุนเข้าสู่พื้นที่ ลดความเดือดร้อนของประชาชนได้	ชลประทาน
๒๐	ก่อสร้างถนนถนนลาดยางแอสฟัลท์ติก คอนกรีต ถนนบางดินเปิดเชื่อมถนนบางช้างตาย หมู่ที่ ๑๐ เชื่อมหมู่ที่ ๗	เพื่อประชาชนมีเส้นทางคมนาคมที่สะดวกและปลอดภัย	ก่อสร้างถนนลาดยาง ขนาดกว้าง ขนาดกว้าง ๔.๐๐ เมตร ยาว ๖๗๐ เมตร ผิวจราจรหนา ๐.๐๕ เมตร		๒,๐๐๐,๐๐๐				ถนนที่ก่อสร้างได้มาตรฐานและมีคุณภาพ จำนวน ๑ สาย	ประชาชนมีระบบคมนาคมที่ได้มาตรฐาน สะดวกปลอดภัย	อบจ.สส.
๒๑	ปรับปรุงซ่อมแซมถนนลาดยางบริเวณสายโรมัน-ตะโหงกรีสอร์ท หมู่ที่ ๑๐ เชื่อมต่อหมู่ที่ ๗ และหมู่ที่ ๘	เพื่อพัฒนาระบบคมนาคมที่สะดวกปลอดภัย และได้มาตรฐาน	ปรับปรุงซ่อมแซมถนนลาดยาง กว้าง ๖ เมตร ยาว ๙๕๐ เมตร		๒,๑๕๐,๐๐๐				ถนนที่ได้รับการปรับปรุงได้มาตรฐานและมีคุณภาพ จำนวน ๑ สาย	ประชาชนมีระบบคมนาคมที่ได้มาตรฐาน สะดวกปลอดภัย	อบจ.สส.

ที่	โครงการ	วัตถุประสงค์	เป้าหมาย (ผลผลิตของ โครงการ)	งบประมาณ					ตัวชี้วัด (KPI)	ผลที่คาดว่าจะ ได้รับ	หน่วยงาน รับผิดชอบ หลัก
				๒๕๖๖ (บาท)	๒๕๖๗ (บาท)	๒๕๖๘ (บาท)	๒๕๖๙ (บาท)	๒๕๗๐ (บาท)			
๒๒	ก่อสร้างถนนคอนกรีตเสริมเหล็ก ซอยบางดินเปิด ๓ (บริเวณ สะพานใหม่ ถึงบ้านนางอุทัย เปลี่ยนผลัด) หมู่ที่ ๑๐	เพื่อประชาชนมีเส้นทางคมนาคมที่ สะดวกและปลอดภัย	ก่อสร้างถนนคอนกรีตเสริมเหล็ก ขนาดกว้าง ๔ เมตร ระยะทาง ๕๐๐ เมตร				๒,๕๐๐,๐๐๐		ถนนที่ก่อสร้างได้มาตรฐาน และมีคุณภาพ จำนวน ๑ สาย	ประชาชนมีระบบคมนาคม ที่ได้มาตรฐาน สะดวก ปลอดภัย	อบจ.สส.
๒๓	โครงการก่อสร้างถนน คสล. ข.บางดินเปิด ๓ (คอสะพานข้าง บ้านนายสาโรจน์ วงศ์แป้น ถึงบ้านนางอุทัย ฯ) หมู่ ๑๐	เพื่อพัฒนาระบบคมนาคมที่สะดวก ปลอดภัยและได้มาตรฐาน	ถนน คสล. ผิวจราจรกว้าง ๕.๐๐ เมตร หนา ๐.๑๕ เมตร ยาว ๓๕๐ เมตร พร้อมราง ระบายน้ำ คสล.				๒,๘๕๐,๐๐๐		ถนน คสล. และรางระบาย น้ำปริมาณงานตามเป้าหมาย	ระบบคมนาคมที่สะดวก ปลอดภัย	อบจ.สส.
๒๔	ก่อสร้าง/ปรับปรุงถนนผิวจราจร แอสฟัลติกคอนกรีตถนนสาย นัดดาว่าย หมู่ที่ ๑๒ (เชื่อมต่อ ถนนสายสมุทรสงคราม- ปากท่อ)	เพื่อให้ประชาชนหมู่ที่ ๑๒ และ ประชาชนต.บางขันแตก รวมถึง ประชาชนทั่วไป ได้มีเส้นทางคมนาคมที่ได้	ก่อสร้าง/ปรับปรุงถนนแอสฟัลติก คอนกรีต กว้าง ๕.๐๐ ม. พร้อมไหล่ทาง ๑.๐๐ เมตร ระยะทางยาว ๕๘๐.๐๐ม. ผิวจราจรหนา ๐.๐๕ ม.			๑,๗๐๐,๐๐๐			ถนนที่ก่อสร้างได้มาตรฐาน และมีคุณภาพ จำนวน ๑ สาย	ประชาชนมีระบบคมนาคม ที่ได้มาตรฐาน สะดวก ปลอดภัย	อบจ.สส.
๒๕	ก่อสร้างเขื่อนป้องกันตลิ่ง บริเวณที่ราชพัสดุ หมู่ที่ ๑๒	เพื่อป้องกันการกัดเซาะตลิ่งของแม่น้ำลำ คลอง	ก่อสร้างเขื่อนป้องกันตลิ่ง ระยะทางยาว ๖๐ เมตร				๑,๒๐๐,๐๐๐		เขื่อนป้องกันกกัดเซาะ ตลิ่งได้มาตรฐานและมี คุณภาพ ๑ แห่ง	ประชาชนในพื้นที่ตำบลบาง ขันแตกได้รับความสะดวก ปลอดภัยในการสัญจร	อบจ. สส./ โยธิการ และผังเมือง
๒๖	ก่อสร้างกำแพงกันดิน (เขื่อนริม ตลิ่งนัดดาว่าย) หมู่ที่ ๑๒ เชื่อมต่อตำบลแหลมใหญ่	เพื่อป้องกันการกัดเซาะตลิ่งของแม่น้ำลำ คลอง	ก่อสร้างกำแพงกันดิน (เขื่อน) สูง ๒.๕๐ เมตร ระยะทาง ๖๕๐ เมตร					๑๗,๕๐๐,๐๐๐	กำแพงกันดินเขื่อน ป้องกัน การกัดเซาะตลิ่งได้มาตรฐาน และมีคุณภาพ ๑ แห่ง	ประชาชนในพื้นที่ตำบลบาง ขันแตกได้รับความสะดวก ปลอดภัยในการสัญจร	จังหวัดฯ
๒๗	ก่อสร้างลานกีฬาพร้อมติดตั้ง เครื่องออกกำลังกาย บริเวณที่ ราชพัสดุ หมู่ที่ ๑๒	เพื่อส่งเสริมให้มีการออกกำลังกายใน ชุมชน	ก่อสร้างลานกีฬาพร้อมติดตั้งเครื่องออกกำลัง กาย พื้นที่ไม่น้อยกว่า ๒๐๐ ตรม.			๑,๐๐๐,๐๐๐			ลานกีฬาพร้อมติดตั้งเครื่อง ออกกำลังกายที่ได้ มาตรฐานและมีคุณภาพ ๑ แห่ง	ประชาชนมีสถานที่ทำ กิจกรรมร่วมกันที่มีความ สะดวกปลอดภัยและ สุขภาพดีขึ้น	อบจ.สส.
๒๘	ก่อสร้างสวนสุขภาพ บริเวณที่ ราชพัสดุ หมู่ที่ ๑๒	เพื่อส่งเสริมให้มีการออกกำลังกายและ เพิ่มพื้นที่สีเขียวในชุมชน	ก่อสร้างสวนสุขภาพ พื้นที่ไม่น้อยกว่า ๑,๐๐๐ ตรม.				๑,๕๐๐,๐๐๐		สวนสุขภาพที่ได้มาตรฐาน และมีคุณภาพ ๑ แห่ง	ประชาชนมีพื้นที่พักผ่อน หย่อนใจ สุขภาพดีขึ้น	อบจ.สส.
๒๙	ก่อสร้างศาลาประชาคม และ ลานกีฬาชุมชน หมู่ที่ ๑๒	เพื่อให้มีสถานที่จัดกิจกรรมกลุ่มของ ประชาชน	ก่อสร้างศาลาประชาคม ขนาด ๖x๘ เมตร พร้อมลานคอนกรีต ขนาด ๑๐x๑๘ เมตร		๒,๕๐๐,๐๐๐				ศาลาประชาคมและลาน กีฬาได้มาตรฐานและมี คุณภาพ ๑ แห่ง	ประชาชนมีสถานที่ทำ กิจกรรมร่วมกันที่มีความ สะดวกปลอดภัยและ เหมาะสม สุขภาพดีขึ้น	อบจ.สส.
รวม	๒๙ โครงการ			-	๙,๖๕๐,๐๐๐	๒๒,๐๗๑,๒๐๐	๒๓,๕๐๐,๐๐๐	๖๘,๕๐๙,๐๐๐			

บัญชีครุภัณฑ์
สำหรับที่ไม่ได้ดำเนินการจัดทำเป็นโครงการพัฒนาท้องถิ่น
แผนพัฒนาท้องถิ่น (พ.ศ.๒๕๖๖-๒๕๗๐) ทบพวน ครั้งที่ ๑/๒๕๖๗
องค์การบริหารส่วนตำบลบางขันแตก อำเภอเมืองสมุทรสงคราม จังหวัดสมุทรสงคราม

๑. ครุภัณฑ์ยานพาหนะและขนส่ง

๑.๑ กลยุทธ์ ยกระดับมาตรฐานการรักษาความสงบ การป้องกัน/บรรเทาอุบัติเหตุ อาชญากรรมและ สาธารณภัย

(๑) แผนงานรักษาความสงบภายใน

ที่	ครุภัณฑ์	เป้าหมาย (ผลผลิตของ ครุภัณฑ์)	งบประมาณ					ผลที่คาดว่าจะ ได้รับ	หน่วยงาน รับผิดชอบ หลัก
			๒๕๖๖ (บาท)	๒๕๖๗ (บาท)	๒๕๖๘ (บาท)	๒๕๖๙ (บาท)	๒๕๗๐ (บาท)		
๑	รถบรรทุกน้ำเอนกประสงค์	รถบรรทุกดีเซล ๖ ขนาด ๖ ตัน ๖ ล้อ ปริมาตรกระบอกสูบไม่ต่ำกว่า ๖,๐๐๐ ซีซี หรือกำลังเครื่องยนต์สูงสุดไม่ต่ำกว่า ๑๗๐ กิโลวัตต์ แบบบรรทุกน้ำ จุน้ำได้ไม่น้อยกว่า ๖,๐๐๐ ลิตร น้ำหนักของรถรวมน้ำหนักบรรทุก ไม่ต่ำกว่า ๑๒,๐๐๐ กิโลกรัม เป็นราคาพร้อมปั๊มและอุปกรณ์ (มาตรฐานครุภัณฑ์ ธ.ค. ๒๕๖๖)				๒,๕๖๓,๐๐๐		มีรถบรรทุกน้ำเอนกประสงค์ สำหรับสนับสนุนการระงับเหตุ อัคคีภัย รวมถึงอำนวยความสะดวกและแก้ไขปัญหาให้กับประชาชนในด้านต่าง ๆ	สำนักปลัด
๒	รถดับเพลิง	รถดับเพลิง ขนาด ๖ ล้อ บรรจุน้ำไม่น้อยกว่า ๗,๐๐๐ ลิตร บรรจุโฟมไม่น้อยกว่า ๕๐๐ ลิตร (ราคาอ้างอิงตามท้องตลาด)					๖,๕๐๐,๐๐๐	มีรถดับเพลิง ให้บริการช่วยเหลือประชาชนเมื่อเกิดเหตุอัคคีภัย	สำนักปลัด
๓	รถบรรทุกแบบติดตั้งเครนไฮดรอลิคพร้อมกระเช้า	รถบรรทุกแบบติดตั้งเครนไฮดรอลิคพร้อมกระเช้า สำหรับงานซ่อมไฟฟ้าหรืองานกู้ภัย ชนิด ๖ ล้อเครื่องยนต์ดีเซล มีกำลังแรงม้าสูงสุดไม่น้อยกว่า ๑๓๐ แรงม้า ระหว่างหัวแกงและกระเบติดตั้งเครนไฮดรอลิคยกกระเช้า ขนาดยกสูงไม่น้อยกว่า ๑๐ เมตร หมุนรอบตัวได้ ๔๑๐ องศาติดตั้งกระเบบรรทุก มีปริมาตรความจุไม่น้อยกว่า ๒ ลูกบาศก์เมตร ติดตั้งไฟสัญญาณตามที่กรมการขนส่งทางบกกำหนด ตัวรถและอุปกรณ์ทุกชนิดเป็นของใหม่ไม่เคยใช้งานมาก่อน (ราคาตามท้องตลาด)					๒,๕๐๐,๐๐๐	อบต. มีศักยภาพในการแก้ปัญหาและให้บริการต่าง ๆ ซึ่งต้องอาศัยการดำเนินการบนที่สูง	กองช่าง
รวม			-	-	-	๒,๕๖๓,๐๐๐	๙,๐๐๐,๐๐๐		

๑.๒ กลยุทธ์ บริหารจัดการขยะมูลฝอย สิ่งปฏิกูล และการบำบัดน้ำเสียอย่างมีประสิทธิภาพ

(๑) แผนงานเคหะและชุมชน

ที่	ครุภัณฑ์	เป้าหมาย	งบประมาณ					ผลที่คาดว่าจะ ได้รับ	หน่วยงาน รับผิดชอบ หลัก
			๒๕๖๖ (บาท)	๒๕๖๗ (บาท)	๒๕๖๘ (บาท)	๒๕๖๙ (บาท)	๒๕๗๐ (บาท)		
๑	รถบรรทุกขยะ	รถบรรทุกขยะขนาด ๑ ตัน ปริมาตรกระบอกสูบไม่ต่ำกว่า ๒,๔๐๐ ซีซี หรือกำลังเครื่องยนต์สูงสุดไม่ต่ำกว่า ๑๑๐ กิโลวัตต์ แบบเปิดข้างเทท้าย					๑,๐๐๐,๐๐๐	การบริหารจัดการขยะในภาพรวมมีความรวดเร็วและทั่วถึงมากขึ้น	กองสาธารณสุข
รวม							๑,๐๐๐,๐๐๐		

๒. ครุภัณฑ์การเกษตร

๒.๑ กลยุทธ์ ส่งเสริมและอนุรักษ์พื้นที่สีเขียว พื้นฟูทรัพยากรธรรมชาติ และสิ่งแวดล้อม

(๑) แผนงานการเกษตร

ที่	ครุภัณฑ์	เป้าหมาย	งบประมาณ					ผลที่คาดว่าจะได้รับ	หน่วยงานรับผิดชอบหลัก
			๒๕๖๖ (บาท)	๒๕๖๗ (บาท)	๒๕๖๘ (บาท)	๒๕๖๙ (บาท)	๒๕๗๐ (บาท)		
๑	รถพาร์มแทรกเตอร์ตัดหญ้าไหล่ทาง	รถพาร์มแทรกเตอร์ตัดหญ้าไหล่ทาง ชนิดขับเคลื่อน ๔ ล้อ เครื่องยนต์ ขนาดไม่น้อยกว่า ๕๐ แรงม้า จำนวน ๑ คัน (ราคาอ้างอิงจากท้องตลาด)				๑,๘๐๐,๐๐๐		ทัศนียภาพไหล่ทางในพื้นที่ที่มีความเป็นระเบียบเรียบร้อยสวยงามและปลอดภัยต่อการสัญจร	สำนักปลัด
		รวม				๑,๘๐๐,๐๐๐			

๒.๒ กลยุทธ์ พัฒนาระบบสาธารณูปโภคและสาธารณูปการทุกด้านให้ได้มาตรฐาน

(๑) แผนงานเคหะและชุมชน

ที่	ครุภัณฑ์	เป้าหมาย	งบประมาณ					ผลที่คาดว่าจะได้รับ	หน่วยงานรับผิดชอบหลัก
			๒๕๖๖ (บาท)	๒๕๖๗ (บาท)	๒๕๖๘ (บาท)	๒๕๖๙ (บาท)	๒๕๗๐ (บาท)		
๑	ซั็บเมอร์สสูบน้ำ	เครื่องสูบน้ำแบบจุ่มใต้น้ำ (ซั็บเมอร์ส) พร้อมตู้ควบคุมไฟฟ้า จำนวน ๒ ชุด				๓๐๐,๐๐๐		ระบบการให้บริการน้ำประปาที่มีประสิทธิภาพ	กองช่าง
		รวม				๓๐๐,๐๐๐			

๓. ครุภัณฑ์ไฟฟ้าและวิทยุ

๓.๑ กลยุทธ์ ยกระดับมาตรฐานการรักษาความสงบ การป้องกัน/บรรเทาอุบัติเหตุ อาชญากรรมและ สาธารณภัย

(๑) แผนงานรักษาความสงบภายใน

ที่	ครุภัณฑ์	เป้าหมาย	งบประมาณ					ผลที่คาดว่าจะได้รับ	หน่วยงานรับผิดชอบหลัก
			๒๕๖๖ (บาท)	๒๕๖๗ (บาท)	๒๕๖๘ (บาท)	๒๕๖๙ (บาท)	๒๕๗๐ (บาท)		
๑	เครื่องไซเรนติดรถยนต์กู้ชีพ	เครื่องไซเรนติดรถยนต์กู้ชีพ จำนวน ๑ เครื่อง				๖๐,๐๐๐		ระบบการให้บริการเหตุฉุกเฉินและการป้องกันบรรเทาสาธารณภัยมีความสมบูรณ์ เป็นไปตามมาตรฐาน	สำนักปลัด
		รวม				๖๐,๐๐๐			

๔. ครุภัณฑ์งานบ้านงานครัว

๔.๑ กลยุทธ์ ส่งเสริมและอนุรักษ์พื้นที่สีเขียว พื้นฟูทรัพยากรธรรมชาติ และสิ่งแวดล้อม

(๑) แผนงานการเกษตร

ที่	ครุภัณฑ์	เป้าหมาย	งบประมาณ					ผลที่คาดว่าจะได้รับ	หน่วยงานรับผิดชอบหลัก
			๒๕๖๖ (บาท)	๒๕๖๗ (บาท)	๒๕๖๘ (บาท)	๒๕๖๙ (บาท)	๒๕๗๐ (บาท)		
๑	เครื่องตัดหญ้าแบบข้อแข็ง	เครื่องตัดหญ้าแบบข้อแข็ง จำนวน ๒ เครื่อง เป็นเครื่องตัดหญ้าแบบสะพาย เครื่องยนต์ขนาดไม่น้อยกว่า ๑.๔ แรงม้า ปริมาตรกระบอกสูบ ไม่น้อยกว่า ๓๐ ซีซี พร้อมใบมีด (มาตรฐานครุภัณฑ์ ธ.ค. ๒๕๖๖)				๑๙,๐๐๐		สภาพแวดล้อมและทัศนียภาพไหล่ทางในพื้นที่ มีความเป็นระเบียบเรียบร้อย สวยงามและปลอดภัยต่อการสัญจร	สำนักปลัด
		รวม	-	-	-	๑๙,๐๐๐	-		

๕. ครุภัณฑ์กีฬา

๕.๑ กลยุทธ์ ยกระดับมาตรฐานการสาธารณสุขและการเสริมสร้างสุขภาพ

(๑) แผนงานเคหะและชุมชน

ที่	ครุภัณฑ์	เป้าหมาย	งบประมาณ					ผลที่คาดว่าจะได้รับ	หน่วยงานรับผิดชอบหลัก
			๒๕๖๖ (บาท)	๒๕๖๗ (บาท)	๒๕๖๘ (บาท)	๒๕๖๙ (บาท)	๒๕๗๐ (บาท)		
๑	ชุดเครื่องออกกำลังกาย	เครื่องออกกำลังกาย จำนวน ๖ ชุด ติดตั้งบริเวณวัดโพพงพาง หมู่ที่ ๒			๑๕๐,๐๐๐			ประชาชนมีสุขภาพดีจากการออกกำลังกาย และเกิดการใช้เวลาว่างที่เป็นประโยชน์	สำนักปลัด/ กองช่าง
๒	ชุดเครื่องออกกำลังกาย	เครื่องออกกำลังกาย จำนวน ๖ ชุด ติดตั้งบริเวณศาลาประชาคม หมู่ที่ ๕			๑๕๐,๐๐๐			ประชาชนมีสุขภาพดีจากการออกกำลังกาย และเกิดการใช้เวลาว่างที่เป็นประโยชน์	สำนักปลัด/ กองช่าง
๓	ชุดเครื่องออกกำลังกาย	เครื่องออกกำลังกาย จำนวน ๖ ชุด ติดตั้งบริเวณศาลาประชาคม หมู่ที่ ๘			๑๕๐,๐๐๐			ประชาชนมีสุขภาพดีจากการออกกำลังกาย และเกิดการใช้เวลาว่างที่เป็นประโยชน์	สำนักปลัด/ กองช่าง
๔	ชุดเครื่องออกกำลังกาย	เครื่องออกกำลังกาย จำนวน ๖ ชุด ติดตั้งบริเวณศาลาประชาคม หมู่ที่ ๙				๑๕๐,๐๐๐		ประชาชนมีสุขภาพดีจากการออกกำลังกาย และเกิดการใช้เวลาว่างที่เป็นประโยชน์	สำนักปลัด/ กองช่าง
๕	ชุดเครื่องออกกำลังกาย	เครื่องออกกำลังกาย จำนวน ๖ ชุด ติดตั้งบริเวณศาลาประชาคม หมู่ที่ ๑๑					๑๕๐,๐๐๐	ประชาชนมีสุขภาพดีจากการออกกำลังกาย และเกิดการใช้เวลาว่างที่เป็นประโยชน์	สำนักปลัด/ กองช่าง
๖	ชุดเครื่องออกกำลังกาย	เครื่องออกกำลังกาย จำนวน ๖ ชุด ติดตั้งบริเวณศาลาประชาคม หมู่ที่ ๑๒ (บริเวณศูนย์การเรียนรู้ ฯ)					๑๕๐,๐๐๐	ประชาชนมีสุขภาพดีจากการออกกำลังกาย และเกิดการใช้เวลาว่างที่เป็นประโยชน์	สำนักปลัด/ กองช่าง
		รวม	-	-	๔๕๐,๐๐๐	๑๕๐,๐๐๐	๓๐๐,๐๐๐		

๖. ครุภัณฑ์อื่น

๖.๑ กลยุทธ์ ยกระดับมาตรฐานการรักษาความสงบ การป้องกัน/บรรเทาอุบัติเหตุ อาชญากรรมและ สาธารณภัย

(๑) แผนงานรักษาความสงบภายใน

ที่	ครุภัณฑ์	เป้าหมาย	งบประมาณ					ผลที่คาดว่าจะได้รับ	หน่วยงานรับผิดชอบ
			๒๕๖๖ (บาท)	๒๕๖๗ (บาท)	๒๕๖๘ (บาท)	๒๕๖๙ (บาท)	๒๕๗๐ (บาท)		
๑	เครื่องสูบน้ำดับเพลิงแบบหาบหาม	เครื่องสูบน้ำดับเพลิงแบบหาบหาม จำนวน ๑ เครื่อง กำลังสูงสุด ไม่ต่ำกว่า ๖๐ แรงม้า (ราคาอ้างอิงตามท้องตลาด)					๓๕๐,๐๐๐	มีอุปกรณ์ระงับเหตุอัคคีภัยที่เคลื่อนย้ายได้สะดวก เข้าถึงที่เกิดเหตุได้ทันการ	สำนักปลัด
		รวม	-	-	-	-	๓๕๐,๐๐๐		

ส่วนที่ ๔ การติดตามและประเมินผล

การบริหารงานที่ประสบความสำเร็จนั้น ส่วนหนึ่งมาจากการนำนวัตกรรม (Innovation) และกระบวนการบริหารใหม่ๆ มาประยุกต์ใช้ในองค์กร ให้บรรลุวัตถุประสงค์และเป้าหมายที่กำหนดไว้ การติดตามและประเมินผลก็เป็นส่วนหนึ่งของกระบวนการบริหารงาน ซึ่งมีหลักการสำคัญ คือ การติดตามความก้าวหน้าในการปฏิบัติงานและประเมินผลความสำเร็จของงาน อันจะนำไปสู่การปรับปรุงแก้ไขปัญหาร่วมกันให้บรรลุเป้าหมาย จึงต้องมีการติดตามและประเมินผล เพื่อให้ทราบประสิทธิภาพและประสิทธิผลการดำเนินงานขององค์กรว่าอยู่ในระดับใด เหมาะสมหรือสอดคล้องกับสถานการณ์ปัจจุบันหรือไม่

๔.๑ การติดตามและประเมินผลยุทธศาสตร์

กระบวนการของแผนพัฒนาท้องถิ่น (พ.ศ.๒๕๖๖-๒๕๗๐) มีองค์ประกอบ ๓ ส่วน คือ การวางแผน (Planning) การนำไปปฏิบัติ (Implementation) และการติดตามประเมินผล (Monitor and Evaluation) ฉะนั้นการติดตามและประเมินผลยุทธศาสตร์ สามารถดำเนินการได้ ดังนี้

๑) ติดตามและประเมินผลกระบวนการ (Process) จัดทำแผนพัฒนาท้องถิ่น โดยตรวจสอบกระบวนการดำเนินการว่าเป็นไปตามวิธีการและขั้นตอนที่กำหนดไว้ตามระเบียบกระทรวงมหาดไทยว่าด้วยการจัดทำแผนพัฒนาขององค์กรปกครองส่วนท้องถิ่น พ.ศ.๒๕๔๘ และที่เพิ่มเติมถึง ฉบับที่ ๓ พ.ศ.๒๕๖๑ และหนังสือกระทรวงมหาดไทยด่วนที่สุด ที่ มท ๐๘๑๐.๓/ว ๒๙๓๑ ลงวันที่ ๑๔ พฤษภาคม ๒๕๖๒ เป็นกรอบในการปฏิบัติงานติดตามและประเมินผล

๒) ติดตามประเมินผลความพึงพอใจของประชาชน ต่อการดำเนินงานตามนโยบายขององค์การบริหารส่วนตำบลบางชั้นแตก เป็นการประเมินผลการดำเนินงานในแต่ละยุทธศาสตร์การพัฒนา โดยออกแบบสำรวจความพึงพอใจของประชาชน

๔.๒ การติดตามและประเมินผลโครงการ

เป็นการประเมินผลที่ช่วยให้ทราบถึงความก้าวหน้าในการดำเนินงานว่าแผนงานหรือโครงการที่ได้ดำเนินการไปแล้วนั้นให้ผลเป็นอย่างไร นำไปสู่ความสำเร็จตามแผนงานที่กำหนดไว้หรือไม่ มีผลสำเร็จมากน้อยเพียงใดเมื่อเปรียบเทียบกับเป้าหมาย หากมีความล่าช้ามีสาเหตุมาจากอะไร สมควรที่จะได้รับการแก้ไขด้วยวิธีการใด เพื่อให้โครงการดังกล่าวเป็นไปตามวัตถุประสงค์และเป้าหมายที่กำหนดไว้ และยังเป็นเครื่องมือชี้วัดประสิทธิภาพและประสิทธิผลของการดำเนินโครงการ โดยมีประเด็นในการติดตามประเมินผล คือ

๑. การติดตามและประเมินผลการดำเนินงาน โดยมีตัวชี้วัดเชิงปริมาณ คุณภาพ ความพึงพอใจ และขั้นตอนการดำเนินงานซึ่งผู้รับผิดชอบโครงการจะเป็นผู้กำกับตัวชี้วัด

๒. การเบิกจ่ายงบประมาณตามแผนการดำเนินงานประจำปีและเพิ่มเติม

ทั้งนี้องค์การบริหารส่วนตำบลบางชั้นแตก จะนำข้อมูลที่ได้จากการติดตามและประเมินผลโครงการ มาใช้ในการปรับปรุงกระบวนการดำเนินงานให้สอดคล้องกับยุทธศาสตร์ และเป้าหมายที่ได้กำหนดไว้ในแผนพัฒนาท้องถิ่น ให้สามารถตอบสนองและแก้ไขปัญหาความต้องการของประชาชนเป็นสิ่งสำคัญ

ระเบียบ วิธีในการติดตามและประเมินผล

๑. ดำเนินการติดตามและประเมินผลแผนพัฒนาท้องถิ่น ๒ ประเภท คือ

๑.๑ แผนพัฒนาท้องถิ่น (พ.ศ.๒๕๖๖-๒๕๗๐)

๑.๒ แผนการดำเนินงานประจำปีงบประมาณ

๒. ประเมินผลความพึงพอใจของประชาชนต่อการดำเนินงานตามแผนยุทธศาสตร์การพัฒนา

๓. ศึกษาความพึงพอใจของประชาชนต่อผลการดำเนินงานตามแผนพัฒนาท้องถิ่นในภาพรวม

เกณฑ์มาตรฐานและตัวชี้วัด

การติดตามและประเมินผลแผนพัฒนาท้องถิ่น ได้มีเกณฑ์มาตรฐาน (Standard Criteria) และตัวชี้วัด (Indicators) เพื่อใช้เป็นกรอบในการประเมินให้เกิดความชัดเจน เป็นระบบมีมาตรฐานและเป็นที่ยอมรับ โดยใช้เกณฑ์มาตรฐานและตัวชี้วัด ดังนี้

เกณฑ์มาตรฐาน (Standard Criteria)	ตัวชี้วัด (Indicators)	กรอบตัวแปร (Attributes)
สัมฤทธิ์ผลและการบรรลุวัตถุประสงค์ของโครงการ	ผลผลิต ผลลัพธ์	ผลต่างระหว่างจำนวนโครงการที่แล้วเสร็จกับจำนวนโครงการทั้งหมด
การสนองตอบความต้องการของประชาชน	ระดับความพึงพอใจ	สัดส่วนของประชาชนกลุ่มเป้าหมายที่พึงพอใจและไม่พอใจผลสะท้อนกลับ

ระบบติดตามและประเมินผลแผนการพัฒนากองกรปกครองส่วนท้องถิ่น

การวางระบบติดตามและประเมินผลแผนพัฒนาองค์กรปกครองส่วนท้องถิ่นมีสมมติฐานว่า ระบบติดตามและประเมินผลไม่อาจแยกตัวเองออกจากระบบการบริหารแผนทั้งหมด ดังนั้นระบบอื่น ๆ ที่เกิดขึ้นก่อนหน้าที่แผนพัฒนาจะดำเนินการ จึงเป็นเหมือนบริบทที่ย่อมจะส่งผลต่อการบริหารแผนและจะส่งผลต่อการติดตามและประเมินผลด้วยเช่นกัน ดังนั้น ระบบติดตามและประเมินผลครั้งนี้สรุปเป็นแผนภาพได้ดังนี้

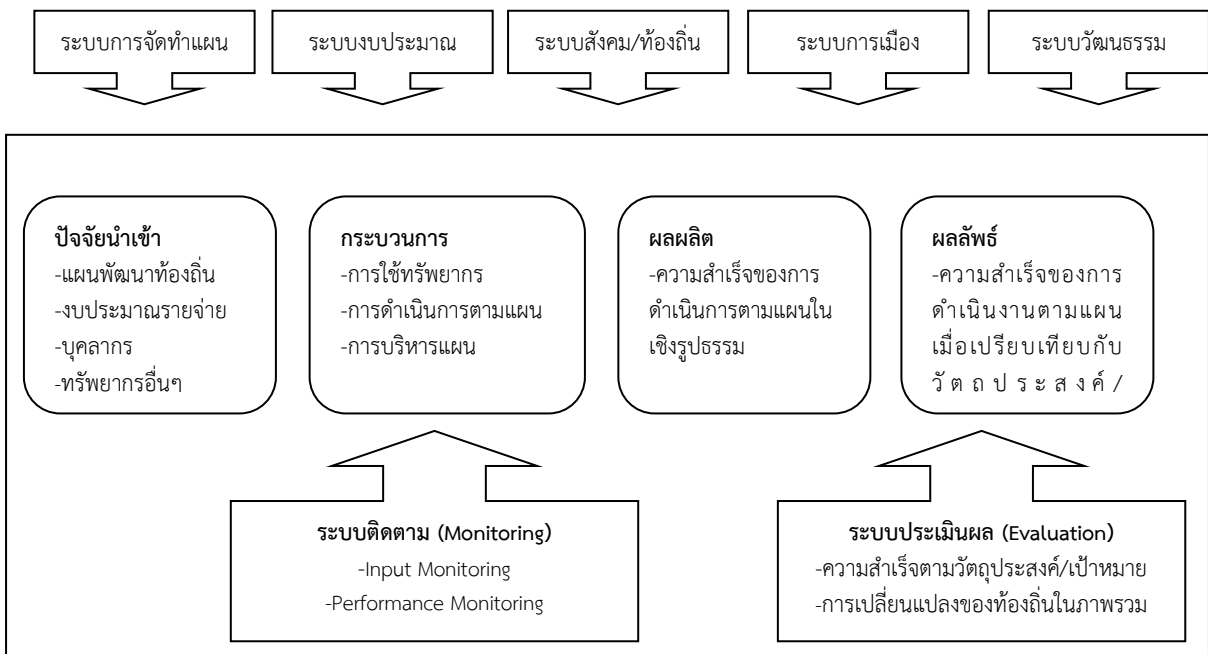

๔.๓ แบบสรุปผลการพัฒนาท้องถิ่นในภาพรวม

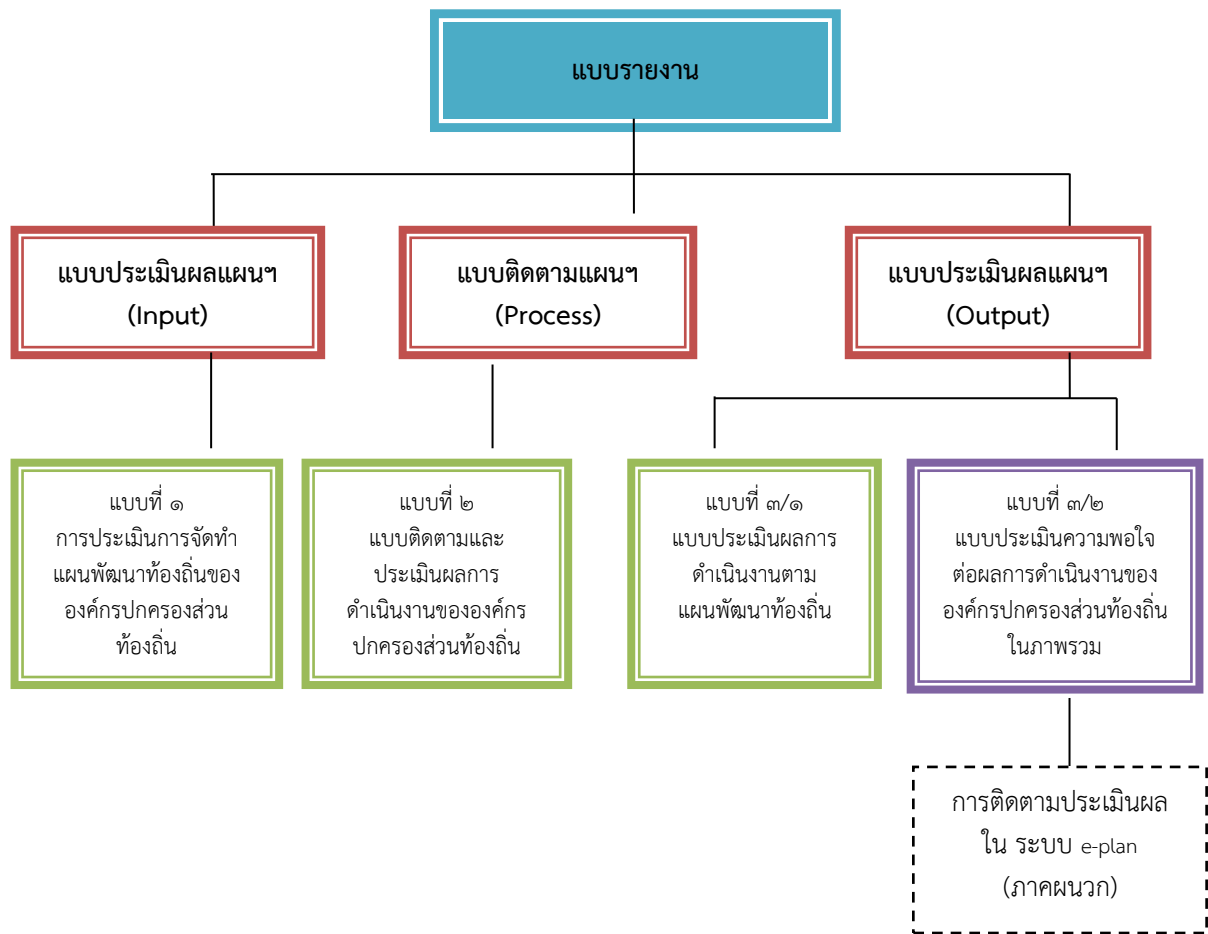

๔.๔ ข้อเสนอแนะในการจัดทำแผนพัฒนาท้องถิ่นในอนาคต

๑.ผลกระทบนำไปสู่ออนาคต

องค์การบริหารส่วนตำบลบางขันแตก ได้จัดบริการสาธารณะเพื่ออำนวยความสะดวกและตอบสนองต่อความต้องการของประชาชนไม่ว่าจะเป็นด้านโครงสร้างพื้นฐาน การศึกษา เศรษฐกิจและสังคม ท้องถิ่น ทั้งนี้ มุ่งหวังให้ประชาชนมีคุณภาพชีวิตที่ดีขึ้น ในส่วนของการดำเนินโครงการ/กิจกรรมตามแผนพัฒนาท้องถิ่น ซึ่งเป็นการแปลงแผนไปสู่การปฏิบัติ ผลผลิตของโครงการ/กิจกรรม (Output) ได้ก่อให้เกิดผลกระทบ (Impact) ทั้ง ๓ ระดับ ระยะสั้น สามารถเห็นผลสำเร็จได้ทันทีเมื่อดำเนินโครงการ/กิจกรรม แล้วเสร็จ ระยะกลางและระยะยาว ต้องใช้เวลาในการพัฒนาและดำเนินการ โดยในอนาคตองค์การบริหารส่วนตำบลบางขันแตกได้วางแผนดำเนินการพัฒนาท้องถิ่นในด้านต่างๆ สามารถสรุปได้ ดังนี้

ด้าน	แนวทางพัฒนาในอนาคต
๑.โครงสร้างพื้นฐาน	<ul style="list-style-type: none"> - จัดให้มีระบบสาธารณูปโภคและสาธารณูปการที่เหมาะสม และเพียงพอในพื้นที่ สามารถพัฒนาพื้นที่ให้มีความเจริญ และรองรับการขยายตัวของเมือง - บูรณาการจัดระเบียบสายไฟฟ้า,สายโทรศัพท์,CCTV ร่วมกับ ไฟฟ้า,องค์กรโทรศัพท์ต่างๆ และหน่วยงานที่เกี่ยวข้อง - พัฒนาระบบการให้บริการแหล่งน้ำให้มีประสิทธิภาพ และพัฒนาคุณภาพน้ำประปาให้เป็นน้ำประปาดื่มได้

ด้าน	แนวทางพัฒนาในอนาคต
๒. ทรัพยากรธรรมชาติและสิ่งแวดล้อม	<ul style="list-style-type: none"> - จัดระบบกำจัดขยะที่มีประสิทธิภาพ สร้างจิตสำนึกในการทิ้งขยะ และส่งเสริมให้มีการคัดแยกขยะตั้งแต่ภายในครัวเรือน รวมถึงพัฒนาการแปลงขยะให้เป็นพลังงานต่าง - สร้างสวนสาธารณะพร้อมดูแลรักษาสวนสาธารณะให้เป็นลักษณะสวนล้อมเมือง
๓. การศึกษา	<ul style="list-style-type: none"> - พัฒนาบุคลากรทางการศึกษา และสื่ออุปกรณ์การเรียนการสอน ให้มีความทันสมัย รวมทั้งพัฒนาหลักสูตรที่ได้มาตรฐานบูรณาการกับหลักสูตรท้องถิ่น สามารถจัดการเรียนการสอนให้เด็กมีผลสัมฤทธิ์ทางการเรียนที่เป็นเลิศ - สนับสนุนทุนการศึกษาแก่นักเรียนยากจนและด้อยโอกาส - จัดการศึกษาและแหล่งเรียนรู้นอกระบบ (TK Park) ให้ครอบคลุม เพื่อเป็นแหล่งเรียนรู้ของประชาชนในการพัฒนาตนเองให้ทันกับสถานการณ์โลกที่ปรับเปลี่ยนไป - เสริมสร้างความเข้าใจและการอยู่ร่วมกัน
๔. กีฬาและนันทนาการ	<ul style="list-style-type: none"> - ก่อสร้างลานกีฬาและติดตั้งเครื่องออกกำลังกายภายในชุมชน - ก่อสร้างสถานที่ออกกำลังกาย
๕. สุขภาวะและคุณภาพชีวิต	<ul style="list-style-type: none"> - ปรับปรุงตลาดและสถานประกอบการให้มีมาตรฐานผ่านเกณฑ์หลักสุขาภิบาล และมีการสุ่มตรวจคุณภาพอาหารสด อาหารสำเร็จรูปอย่างต่อเนื่อง ผู้บริโภคได้บริโภคอาหารที่สะอาดไม่มีสารปนเปื้อนที่เกิดอันตรายแก่ชีวิต - การรณรงค์ป้องกันโรคไข้เลือดออกทั้งในชุมชนและสถานศึกษา - เพิ่มมาตรการดูแลและสร้างภูมิคุ้มกันทางสังคมให้แก่เด็ก และเยาวชนให้รู้เท่าทันถึงโทษและรูปแบบการแพร่ระบาดของ รวมถึงวิธีการหลีกเลี่ยง โดยตั้งเป้าหมายให้โรงเรียนเป็นโรงเรียนปลอดยาเสพติด - ให้การดูแลและช่วยเหลือผู้ด้อยโอกาส/ผู้พิการอย่างทั่วถึง ได้มาตรฐานและมีความเท่าเทียมกัน - เตรียมความพร้อมสำหรับผู้สูงอายุและผู้สูงอายุ และสนับสนุนการดำเนินงานขององค์กรผู้สูงอายุ - เสริมสร้างความปลอดภัยในชีวิตและทรัพย์สินแก่ประชาชน ด้วยการติดตั้งกล้อง CCTV บริเวณจุดเสี่ยงเพื่อดูแลรักษาความปลอดภัยภายในพื้นที่ตลอด ๒๔ ชม. - เพิ่มศักยภาพการปฏิบัติงานของ จนท.งานป้องกันฯ และสร้างเครือข่ายรักษาความปลอดภัยทั้งหน่วยงานภาครัฐ เอกชน และประชาสังคมทั้งภายในและภายนอกพื้นที่
๖. การบริหารงาน	<ul style="list-style-type: none"> - ส่งเสริมให้ประชาชนเข้ามามีบทบาทและมีส่วนร่วมในการพัฒนาท้องถิ่น - พัฒนาระบบการจัดเก็บภาษี เพิ่มมาตรการและวางแผนการจัดเก็บภาษีให้เป็นไปตามเป้าหมาย - เพิ่มประสิทธิภาพการประชาสัมพันธ์ข้อมูลข่าวสารต่างๆ ขององค์การบริหารส่วนตำบลให้ครอบคลุมและทั่วถึง และเพิ่มช่องทางการประชาสัมพันธ์ เช่น เสียงตามสาย, จอLED, เว็บไซต์, สื่อโซเชียล ฯลฯ

๒. ข้อสังเกต ข้อเสนอแนะ ผลจากการพัฒนา

หากพิจารณากระบวนการวางแผนพัฒนาท้องถิ่นพบว่า ในขั้นตอนการจัดทำแผนนั้น เป็นไปตามระเบียบกระทรวงมหาดไทยว่าด้วยการจัดทำแผนพัฒนาขององค์กรปกครองส่วนท้องถิ่น พ.ศ.๒๕๔๘ และเพิ่มเติมถึง ฉบับที่ ๓ พ.ศ.๒๕๖๑ รวมถึงหนังสือสั่งการของกระทรวงมหาดไทย โดยคำนึงถึงหลักพระราชอำนาจ กระบวนการมีส่วนร่วมของประชาชนเป็นสำคัญ ในส่วนของการนำแผนไปสู่การปฏิบัติรอบปีที่ผ่านมาพบว่าการดำเนินงานบางโครงการ/กิจกรรม ยังเกิดความล่าช้าไม่เป็นไปตามแผนการดำเนินงาน โดยเฉพาะโครงการก่อสร้างทั้งถนน ทางเท้า และท่อระบายน้ำ อันเนื่องมาจากปัจจัยทั้งภายในและภายนอก และสุดท้ายการติดตามและประเมินผลแผนพัฒนาท้องถิ่น ในทางปฏิบัติองค์การบริหารส่วนตำบลบางชั้นแตกได้ติดตามประเมินผลการดำเนินโครงการ/กิจกรรม เป็นประจำทุกๆเดือน เพื่อให้ทราบสถานการณ์ดำเนินโครงการ/กิจกรรมว่าอยู่ในขั้นตอนใด เป็นไปตามแผนการดำเนินงานหรือไม่ มีปัญหาหรืออุปสรรคอย่างไร พร้อมจัดทำรายงานเสนอให้ผู้บริหารได้รับทราบ ทั้งนี้ เพื่อเป็นการแก้ไขปัญหาความล่าช้าในขั้นตอนการนำแผนไปสู่ปฏิบัติ ให้สามารถอำนวยความสะดวกและตอบสนองต่อความต้องการแก่ประชาชนได้รวดเร็วยิ่งขึ้น

